(可認物便郵種三第日六廿月七年...) 康德十年二月廿六日 康德新聞社發行 (星期五) 陰曆癸未年一月廿二日 第一萬一千七百九十一號 (一)

(日刊)

# 盛京時報

綜合版

今日一大張半

發行者 康德新聞社 新京特別市中央通三四
發行所 康德新聞社奉天支社 奉天市大和區隅田町九號
報費 每份六分 國內每月一元五角 國外每月一元七角

## 論說

### 法撤廢在華治權與東亞新秩序

中華民國國民政府自一月九日對美英宣戰以來。日本首先對華撤廢治權併返還租界及接收管理的美英租界等權利。意大利亦即於同月十四日繼日本採取同樣措置。今法國維西政府又於廿三日步日意後塵。撤廢在華治權。返還租界及使館區域等權利。除法情報部發表外。復經駐南京法領事向國府提交是項聲明書。在國府固當感謝慶幸。想華民亦同有此等感覺。但國府對於先後相距四十餘日。日意法對華的友好情感。在國府大東亞新秩序的建設。至此更當邁進。不但是責任所在。獨立國家的精神。應隨新秩序而有所表現。庶不負友邦撤廢治權的好意。

國民政府想要收回租界。撤廢外人在華治權。那是在十幾年前國府向各國所要請的。當時輿論亦甚覺醒。上。結果各國均置之不理。這個緣故。自然是因爲中華尙未完成近代國家。其實那時候的外交團。都仰美英的鼻息。美英不肯放棄在華權利。自然誰也不願意得罪。來撤廢在華治權。彼時的國民政府。一點沒有覺察。反以美英爲可恃。言聽計從。任其擺佈。及至發生事變。還是遠交近攻。倚賴美英。弄到國內沒有安寧的地方。避難人民。反以外國租界爲安樂窩。供美英等壓搾。直到國府宣戰以前。外人始終不肯實心撤廢治權。返還租界。幸而汪主席還都南京。日華締結基本條約。同時日本又提倡建設東亞新秩序。激起大東亞戰爭。驅逐美英。復興中華。意在使中華主權完全獨立。遂有日意的先後撤廢在華治權。今復有法國的聲明撤廢治權。這不是國府的偉大收穫嗎？

中華因受不平等條約的束縛。致國內到處有外國租界。喪失行政主權。現在國府與日本協力。建設東亞新秩序。到新秩序完全確立的一日。各國在華的治權。斷乎不能持續存在。稍有常識者。沒有不知道撤廢在華治權。返還各地租界。早晚有實行的必要。何況國府已向美英宣戰。日本所接收的美英租界。已由日本一併返還國府。意大利又自動的向國府作同樣聲明。法國維西政府同立於樞軸側。所以也與意國同調。毅然向國府聲明撤廢在華治權。料想在華權益比法意爲小的國家。目覩此種情形。必將繼意法來作同調聲明。此固足爲中華欣幸。也可以徵明東亞新秩序的日臻於確固。

就中更可欣幸的。足證國府地位鞏固。治安確立。已爲各國所信任。否則維西政府對國民政府前者未曾正式承認。此次突然向國府返還上海。天津。漢口。廣東 各租界。併撤廢治 權。尤爲出於意外。其實法國是希望中華成爲完整獨立國。負起建設東亞新秩序大任。顯然是法國對國府的友好誠意。並且對國府有充分認識。比較泛泛的承認。不可同日而語。所以法國對華撤廢治權。這種舉動是很有力的。在表面雖然是與日意總同一步驟。也可以說爲協助中華復興。使東亞新秩序早日完成的雅意罷。

# 樹海戰史上不朽之金字塔

# 以航空機攻主力艦

## 白晝敵襲敵艦七隻粉碎

## 林聶爾島海戰日軍光輝震撼世界

【〇〇基地發北原海軍報道班員電】一月二十九、三十兩日之林聶爾島海戰、自負爲世界最強海軍門之美國、主力艦三隻、巡洋艦四隻、被擊沉破、在世界戰史上、樹立不朽之金字塔、一大戰艦殲滅戰也、戰鬥於二十九日薄暮展開、日海軍機雷擊機隊、抱一發必中之魚雷、衝破亂雲、於廣大之洋上、飛翔於〇〇海上空、冒熾烈之防空砲火、敢行正確無比之雷擊、忽將戰艦一隻及巡洋艦二隻擊沉、其他戰艦及巡洋艦包圍猛火之中、因日暮乃中止攻擊、而縱還突、翌日三十日、於索羅門群島林聶爾島東方洋上、倉皇遁走之敵殘餘艦隊、日海軍機爲不使其逃逸、復施雷擊、擊沉戰艦巡洋艦各一隻、古拉曼戰鬥機三架擊落、日本海軍航空部隊所得不滅之大戰果、震撼世界矣、然而本海戰對主力艦以航空機攻擊之効果如何之課題、乃爲積年滲淡猛訓練之答案也、日海軍機自夏威夷、馬來海、珊瑚海戰以來、又作一次答案也、於本海戰、以索羅門群島爲中心、南太平洋海域之日軍作戰範圍擴大、遂使美國之反攻膽魄喪失、於太平洋方面、對彼此之航空戰、地上戰局推移之貢獻頗大也、記者謹將在〇〇基地聽聞〇〇指揮官及〇〇名勇士所談、機艦光輝之海戰當時模樣、海軍機活躍之實戰記錄如下、

一月三十日滿洩、赤道南方〇〇基地飛行場、搭乘員及地上勤務員全員衛機中、各個人之容顏、均因二十九日夜之大戰果、精神煥發、滿溢戰鬪意識、兵舍之一隅 攻擊隊之指揮官等、凝神於作戰之準備、由林聶爾島東方南下遁走中之敵殘存艦隊、如何以使之最後靜止乎、不容片刻瞬躇、此時哨戒中之索敵機、發來發見敵艦隊之報告、遂一同歡躍、此日之血之試練、皆感激下淚、降下全員整列、出擊命令之〇〇司令之決意、目光灼灼、『我部隊比次向敵之大艦隊強襲、皇軍必受天佑神助、此海軍光榮之傳統、望各員努力健鬥、』各員心中均躍躍欲試、同抱一死之決心、而向擊沉敵艦邁進、爲應司令之訓示、全員之決意益濃矣、午前〇時〇分雷擊機隊離陸、〇〇司令以下地上勤務員送行、默默無言起飛、衝南海特有之亂雲、飛行復飛行、一刻一刻與敵艦所在海面接近、〇〇時通過林聶爾島上空、漸見前方似乎敵艦之敵個黑點被發見、雷擊機隊遂高速度降下、而極度緊張中、乘員之目眦盡裂、經三四分鐘、雲下前方五六哩之速力南下遁走中之敵主力艦遂被發見、戰艦與驅逐艦巡洋艦成三角陣、航行中、輕快之航行序列、雲白之波滔翻騰、〇時〇分敵古拉曼戰鬪機六架由右後方、其他六架由左前方、向僚機執拗來襲、一擊二擊、指揮官遂急轉直下而入於高度之突擊、〇時〇分僚機傳來突進之號令、搭乘員向指揮官回視、隊長莞爾無言、『我等之身皆髮膚皆成武器、血液迸流於全身、成爲全靈之彈丸、而向敵艦挑戰矣、此時敵艦一齊擊出猛烈防空砲火、機之上下左右、無間隙的高角砲彈炸裂、擊所有防空機能、行必死的防戰、戰幕遮避行方、海空籠罩黃色硝煙之眼口皆有不可張開之勢、閻總指揮官機、雷擊隊於海面上敢然以雷擊爲目標而突進、此一瞬間戰艦之胸膛、突起二倍高水之雷柱、而命中突、還之中央及艦尾亦起二大水柱、其他一除護衛戰艦之巡洋艦、此時我『二號機』目擊起火、同時由二號機所放之魚雷、命中巡洋艦而起巨大之水柱突、一瞬間、艦尾沈下、甲板浸水、逾火之火焰、一條逼塞泗帶、三號機被彈發火、雖然降下、單機先行對敵艦雷擊、拋魚雷以巡洋艦爲目標、而突入矣、覩此者一花間皆熾起怒火之情緒、而感嘆之極、〇時〇分壯烈之雷擊完了、日防於高角砲之戰艦之水兵、倒於艦上之姿態、亦有迴避逃遁者、於敵艦上空作大旋回、戰艦又起轟然之大爆音、茶褐色之火煙直上、右舷大傾斜、黑煙遂將巨大之戰艦遮蔽、一艦間巨體遂沈於海內矣、海上一片紅褐色之油、如飛煙、展開 浮無數 之浮流物、僚逐艦行救助作業、〇〇少尉談當時之情形如次、擊避古拉曼戰鬪機而入雷擊進路、戰艦護衛外側直衛艦向西航行中、對此直巡之艦首、向戰艦發射魚雷、歡呼命中、一瞬間大水柱直上、而戰艦之胸膛命中矣、戰艦當時直行、速力〇哩、我等致行日來練習之發射後、戰艦之艦尾三百米之處、驅逐艦與巡洋 艦之間、脫開彈幕、古拉 曼機以 機銃應戰、遂漸脫出危地、此時僚機潛入彈幕、於上空展開淒烈之空中戰、擊墜古拉曼戰鬥機三架、死鬪終了、海軍機之敵彈、翼上開一大穴、或行 單舷飛行、日暮向基地歸還矣、多年鍛鍊之海軍魂、將敵戰艦擊沈矣、我海軍機果敢之攻擊精神、與崇高之犧牲精 神、於海 軍之傳統、更加一段之光彩、出迎之〇〇司令官、『長途多辛苦矣、』而慰勞、果成大任之搭乘員握戰友之手、整列、向晝間戰場之英靈、行感謝之默禱矣、

威鎮華南之日軍【上】向西營市街堂堂行進之海軍陸戰隊【下】廣州灣共同防衛協定現地調印式（右起第五人爲我方全權委員長左起第二人爲叶楠克長官）（陸軍省報道部許可第一〇一號）

# 深示日華親善實績

## 滬無主地產房屋舉行移管式

## 約三百零一件面積五十萬坪

【上海】昭和十二年以來、由日軍當局管理之上海租界外、無主地產房屋、今基於帝國政府之國民政府育成強化策、決定移交中國側、其種種準備手續已經畢事、二十四日午前十時十五分、於上海海軍武官府會議室、於日華兩國代表者出席下、舉行右記地產房屋移管式、日本側由上海在勤武官岡中將、以下陸海軍代表、大東亞省中國書記官、上海居留民團長代理等列席、中國側代表爲陳上海特別市市長、趙上海特別市秘書長、金上海特別市政府參事以下多人參列、首由移交者側代表岡海軍武官致辭、略謂、願以本日之移管、使今後更舉日華協力之實、翊兩國提攜及融和共榮之萬全、謹以移管目錄、手交與受領者側代表陳市長、陳市長述答辭、對日本側表深甚之謝意、次由民團長代理、對陳特別市長、手交欵項及關係書類、十一時移管式告終、此次移管之無主地產房屋計三百一件、約五十萬坪、租金及二百七十餘萬圓、又市政府側接管之租界外無主地產 房屋 業一務、由市政府湖北辦事處（一居留民團）處理、

由黃浦江展望上海＝寫眞右側爲法租界海灘之一部、市街極爲繁華、水上往來者爲吃水甚淺之戎克、右上爲陳公博上海市長

# 渝方大形狼狽

## 對法蘭西提出抗議

【廣東】據重慶來電稱、重慶政權對此次依日法協定日軍進駐廣州灣大爲狼狽、二十四日對維西政府提出抗議文謂廣州灣之主權在中國側、重慶政權對法政府保留、取必要措置之權利、外交部代言人亦於同日發表聲明、謂重慶政權前此英美撤廢不平等條約之際、同樣又被日本及維西政府先發所致、使今則欲哭不得、重慶之狼狽、無策動盪地、故向法側問難、足見一斑云、

## 法國政府否認抗議

【里斯本電】法國政府決定放棄中國治外法權並租界、然法國政府此次決定措置者乃向反軸心軍陣營與以異常的衝擊、頃據華盛頓來電稱、二十四日於國務省會見新聞記者團時、其質問者、由國務長官哈爾吐露意見、『美國政府否認法國內之政權、於此間、派遣大使維持外交關係之事無論如何難以忘却、及路透通信社、重慶電報傳稱關於日本軍進駐廣州灣、重慶政權抗議法國政府其傳來抗議之內容、『何故事前不與重慶政權商議、重慶政權故此決定否認云、

# 寧自戕不降伏

## 日軍武士道精神震驚黃金國

【布宜諾斯愛里斯電】南太平洋上日本軍將士之勇敢、使美國民不禁驚嘆、近日到來之新聞威光雜誌、揭載自哥達爾嘉納島歸還之美國海軍上校丁斯曼談話、盛稱該島日本軍將士如何勇猛、據報如此、『日本軍將士、實際寧捨命絕對不降伏、再夜間身上常不帶寸鐵泳河而渡、致以空拳作武器襲美軍前哨線、又日本軍之兵士、能用汽油罐挫美軍之戰鬥勇猛發揮盡至、尤以海兵隊佔領哥達爾嘉納島內之加巴类時、發現一日本兵以後十六日間隱潛穴中、空腹忍飢、終至出而飲水、將欲逮捕、彼竟自刺咽喉而死矣、

## 美陸軍機墜海

【布宜諾斯愛里斯電】據納達爾來電稱、陸軍輸送機、墜落於大西洋上、美國海軍將校十三遭難死亡中、海軍代將巴格及陸軍少佐密爾斯兩人之屍體、漂着於納達爾海岸云、

# 德防禦戰大告勝利

## 邀擊粉碎赤軍於奧里約爾

【柏林】德軍司令部、二十四日聲明德軍於奧里約爾北方、收得大戰果如下、德軍二十三日於奧里約爾北方百三十公里之斯基厄齊地區對于赤軍大攻勢之防禦戰、已收得大成功、即於昨日之戰鬥、已遭失敗之該地區之赤軍、另以戰車四個旅步兵七個師並一個旅、對德軍陣地、來加以新攻擊、德軍於前衛陣地、邀擊、已將赤軍粉碎、於同日黃昏以前、赤軍被破壞戰車四十七輛、佈於數公里之地區、赤軍即遺棄一萬以上之屍體、一方德空軍、協助地上部隊、已收得非常之成果、德國步兵部隊、赤擊 緊赤軍急降下爆炸 機四十六架、

# 郝穴監利沔陽等湖北省穀倉

## 在日方指導下邁進建設

【漢口】邁進於地方建設之湖北省、其建設面在日方手下、由於此次日春季進攻作戰、包括佔據之揚子江右岸沙市南方地域郝穴、監利、沔陽、而決從事建設此湖北之穀倉、所謂三角地帶並宣撫民衆、先組織政治工作及宣撫班 數班、分赴各區 實施民衆宣撫政治工作、使一向爲重慶政權軍閥搾取之民衆更生、投入和平陣營云、

## 中銀人事異動

（二十四日令）

班事辦理監財課長事務 笠井 圓藏
免監財課長事務 計算課長 富田 稔
命人事課長 資金統制課長 梅 震
命考査課長 檢査役 河田 正義
命檢査課長 考査課長 別所 甫
命資金統制課長 業務課副課長 龜田 鐵人
命計算課長 人事課長兼庶務課長 櫃本 義雄
免人事課長 命監財課長兼庶務
檢査課長檢査役 鄒 名信
命齊齊哈爾支社長 監理課副課長 中谷 實
命業務課副課長 檢査役 王 殿詔
命監理課副課長 人事課勤務行員
命鞍山支店長代理 監財課勤務行員 關 奎吾
命延吉支店長代理 鞍山店長代理 松尾 信行
命天津支店長代理 船瀨 龍雄

# 國府開政治會議

【南京】國府於二十五日午前十時、招開參戰後最初之中央政治會議、汪主席以下各委員出席、由於國防會議決定事項、正式報告請求承認、並決定以下各重要事項、

特任軍事委員會委員 蘇成德 項致莊 高冠吾 沈雨齋
特派清鄉委員會委員 何庭流 凌憲章 張維
特派全國經濟委員會委員
特派第二方面軍副司令 鄒敬芳
特任國民政府行政委員政務參贊、

# 賈齊爾拒釋甘地

## 下院獨立勞働黨極不滿

【斯德哥爾摩電】對印度各派會議之甘地翁釋放要請、賈齊爾極於形式的而以法律論來搪塞、尤以軸心軍來寇之危險未去爲理由、而拒絕該項要請、美國政界對以上之政府措置不滿者似不在少數、據電報謂傳稱住恩斯爾外數名之勞動黨議員二十四日於下院訪 問印度 相亞梅里、要求翁之即時釋放、更獨立勞動黨首領傑姆斯、馬克斯頓擬將要求甘地翁之即時釋放動議、提出下院而極力於贊成議員之獲得

# 太平洋岸島嶼

## 多數食糧奇缺

【布宜諾斯艾里斯二十四日電】華盛頓來電美國經濟戰爭局二十四日發表、爲調査太平洋水域島嶼之食糧軍需生產之增產、向該方面派遣實地踏査團、此等島嶼、自開戰以來、一般商船之寄港、殆已斷絕、因之食糧與日用品之不足甚厲、此次派遣踏査團之目的、在於現地調辦此等不足物資、並企圖發見貴重之戰時資材、踏査團視察之地域、爲濠洲東方一帶、太平洋水域之約兩千島嶼、

# 實踐重於批判

## 新副本部長抱負談

此次榮任協和會副本部長、担四千三百萬國民興望之山崎滿鐵副總裁、於二十五日之任命式告終後、當記者團之質問曰 余對協和會運動、別無抱負之可言、唯在努力工作若經濟運動等、非僅口頭譚、固絕非輕而易舉者也 繼談感想如次 余居滿洲已半生、對於滿洲、自然的工戀、正如人無不已戀故鄉者、此次就任副本部長、惟願努力工作、忠實爲守、期有寄與於所愛之滿洲、人類之有用與否、實在於使用方法余 於昨 年全聯、會體驗副議長之責任、知協和會運動、殊困難也、尤因時局之緊迫、思想問題與經濟問題等、益爲困難、首須克服之、愛護滿洲土地者、須互相衷心信賴、意氣相合、實爲必要、佛語有信樂之語、即互愛始心慰之意、惟具此心、始能打破難局、現在之時代實踐重於批判、須捨棄空論、惟從政府之命令、努力實行、此種精神、日本可爲範、同時日本對滿洲評價甚高、滿洲更須努力、對生產增 強、資源 開發一心邁進、

## 中央副本部長 山崎氏就任

此次就任於協和會中央本部副本部長之山崎元幹氏辭令交付式、『二十五日午前十一時半假中央本部長室張會長及三宅中央本部長以下各委員部長參列下舉行、由張會長授與辭令後山崎副本部長、於講堂、向各部職員致就任之辭、其次、於第一會議室向參事以上致詞、繼續向報告各部云、

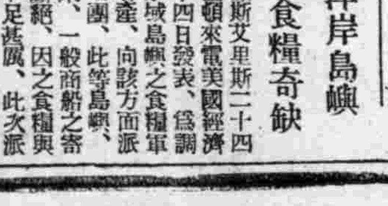


最効的濕布藥
疼・腫・熱 立刻消滅
適應症 打撲・捻挫 神經疼 扁桃腺炎 中耳炎
碎末 鹿濕面
本劑爲日本唯一之特許濕布藥，其主劑「基本土綜合元素」有獨特之物理與藥理之相乘作用，能消炎鎮痛，解熱而固是直接滲透皮下，作用及患部，上記諸症之激痛，腫張立刻就可鎮靜緩和。
而且無副作用之害弊，用法簡便藥價至廉
包裝 一〇〇瓦入・二五〇瓦入・五〇〇瓦入
東京・神田・錦町 大木合名會社
北京東安門大街 大木製藥公司

# 春風微暖銀鵬展翼長征

## 炸印度登士基亞飛行塲群 焚燬大型機十九架 渝境萬縣・梁山亦受猛襲

【○○基地電】再度與印度相結、空之連絡地點的東部印度登士基亞飛行塲群、去年十月下旬陸軍航空部隊大舉急襲、粉碎地上之飛行機、和其飛行塲施設、最近再度爲中國地點、確認敵空軍仍使用該飛行塲群、陸軍航空部隊二十二日以戰爆兩合大編隊、襲登士基亞飛行塲群、將於地上之大型機十五機加以猛炸、對其大部分與以大損害、更有四機完全燬火、及確認燃料庫發生火災、和由其他二處、亦若起火災、當日並未見敵來挑戰、日方全機無事歸還云、

【里斯本電】新德里電訊、英印度軍司令部、二十四日發表、日軍航空部隊、廿三日轟炸阿薩密州北部美軍飛行塲、

【廣東】重慶電訊、日本航空部隊、二十四日轟炸四川省東部揚子江上要衝萬縣、

【廣東】據重慶來電稱、日本航空部隊於二十四日午後爆擊四川省東部之梁山、因此重慶方面、又行發出空襲警報、民衆陷於戰慄驚駭狀態云、

## 四面圍攻沔陽渝軍

【湖北○○前線電】由本月中旬以來展開之日本華中軍之春季進攻作戰、於南昌方面長江、揚子江上流百里洲方面北岸西、揚子江北岸一帶之新第六戰區挺進軍第百十八師等四個師約三萬人被潰滅矣、而攀緣於之戰果、更以有方兵團、將蝟聚於沔陽南方地區揚子江與漢水之三角地帶、執拗蠢動之王勁哉軍、於二十一日完成包圍、以同日夕刻爲期、東西南北四面一齊開始總攻擊、進擊敵陣、將各方面之敵之前衛完全突破、由西南方面進擊之新銳○○部隊、粉碎大小碉堡及碉堡等約七十處、二十二日夕刻、於監利東北方三十公里之毛家口、伏田寺、彭家台線、對敗敵急追中、由東方猛進擊中之○○部隊、殺到沔陽東南方三十公里之汊河口附近之大約敵陣地、擊壞碉堡約五十處、而向○○猛進擊中、又由北方南下進擊中之部隊、於東荊河、更西北方有力部隊東進中、此等地上進擊部隊、並有空軍部隊之協力、擊破敵軍、進出於沔陽、通海口之線、壓迫敵軍、二十二、二十三兩日、以大部隊對王勁哉軍約二萬、時時壓迫、被日軍包圍而頑強抵抗中、於日軍空陸相呼應巧妙包圍之下、走頭無路、完全如袋中之鼠、而苟延殘喘中、

### 日機助戰 炸百子橋

【南京】日本陸軍航空部隊、協力湖北省南部沔陽南方包圍戰、二十二、二十三兩日、連續爆炸敵根據地百子橋、柳家集、予敵損害至巨、

### 進攻沔陽沃土 破敵阻糧戰術

【漢口】此次日軍進擊之沔陽地方、爲武漢三鎮頂點、由於揚子江與漢水形成之三角地帶一部、到處皆有多數湖沼河川、地質極其豐饒肥沃、故有大豆、高粱、棉花、大麥、小麥、豌豆、胡麻等多數出產、迄今、該地方、已爲日方確保約三分之一、治安亦有確立之勢、殘餘三分之二、蟠居王勁哉軍二萬及新四軍游擊隊、開始實行遮斷日方產物輸送戰、一面搬收農民農產物、一面遂得自軍糧食而大肆活躍、

### 高安西南 敵軍大潰

【江西○○前線電】將奉新南方之強固陣地、施以徹底的猛烈突破之日本○○部隊、向敵新編第三軍司令部所在地高安、取一擧即殲之態勢、敵已拋該地區、向圍方敗走、日本軍急轉殺錐、二十日午後四時、向高安西南十五公里村前街西方高地進出、決行深更夜襲、方當時陷於大混亂、紛紛潰走、日本軍繼續追擊中、

### 長江下流 一月戰功

【上海】揚子江下流陸軍部隊一月中綜合戰功如左、交戰回數二九四、交戰兵力五九六三〇、〇〇〇敵遺棄死屍二、八九九、俘虜一、八一〇、歸順八九九、鹵獲品迫擊砲三三、彈藥八九二、重機一一、輕機三五、步槍一、二九〇、各種擲彈九三、三八六、手榴彈三〇四〇、日方戰死六四、

威震華南 一、雷州半島無血上陸成功之日海軍陸戰隊、二、廣州灣敵前上陸之日海軍陸戰隊、三、盡力活躍之日海軍機編隊（以上均爲日海軍省許可第一〇一號）

### 蔣增強戰鬥力 顯露武器不足

【南京】蔣介石於昨年公布軍師加強辦法、圖軍隊之整備強化、終未收效果如所期、此當今年、更擬重慶各戰區作戰部隊充實改新辦法、再謀軍力之強化、而此計劃正暴露重慶之武器不足矣、按該辦法

一、以軍爲單位、強化戰力、

一、軍之機構調整、

一、軍須常保有繼續戰鬥兩次之力量、

此爲三大綱、其具體的細項、有特殊兵之充實、團營之戰力強化等、實施方法

一、師管區現有補充團、向前方進爲補充之準備、

二、留各戰區比較的優秀之部隊於前方、以右師管區補充團及移向後方師團之人員武器、爲作戰部隊之補充、

三、於任何場合、須有兩師所需武器、由後方部隊補充、要之、一軍之編成爲三師、二師爲作戰部隊、一師爲補充部隊、人員武器對前方補充、於此可見重慶極感武器不足、後方部隊已無兵器、對今後之兵器補充、亦無希望也、殊堪注目、

### 中共擴張黨勢 渝側暗中阻撓

【南京】據確報稱、最者、中共首腦部、曾於延安舉開臨時中央政治局會議、決議擴張黨勢、有協議之主要內容、因鑑於青年層之大量吸收、將被重慶政權國民黨之排斥、對以外國家社會主義、中國國家主義、青年第三黨、救國聯合會議等、反政府派之分子、以中共爲中心、而行吸收、結成對重慶之對抗勢力、如斯、中共側之黨勢擴張工作、是爲重慶側探知、陳立夫、張治中、徐會恩、賀衷寒、等幹部、立即協議對策、結果、最近由重慶側公布阻止中共黨勢擴張辦法、並即時實施、由此點即可想像國共對立愈形激烈化云、

### 日空軍炸密倫灣及布納

【里斯本電】墨爾鉢恩來電西南太平洋反軸心軍司令部二十二日發表、日本航空部隊二十一日曾襲炸密倫灣及布納之旨、

## 拭淨中國殖民地性 尊重其主權提高其地位 青木大東亞相闡述對華根本方針

【東京】伴同一月九日國民政府之參戰、爲對處新階段日本今後之具體的對華施政、即將對華基本方針、由大乘的立場、深表展開、乃應當然者、與中國以政治經濟、文化、各分野之支援、對此中國朝野期待、關於此項、於二十四日之衆院華北開發委員會、由委員長手代木隆吉氏(北海道)提出

一、中國之參戰後、所採取之對華處理根本政策實施、政府究以如何態度臨之

一、租界返還、治外法權撤廢等之措置、華北影響及開發、華中振興等國策會社以外一般在華法人之經濟活動、但政府對此點以如何方針臨之、作關於對華策總括的質疑、然後由青木大東亞相、佐藤陸軍務局長、分別答辯、

一、帝國亘軍事上政治上、經濟上、所有分野、保持與中國完全協力、向大東亞戰完遂邁進、租界返還治外法權撤廢、乃由帝國之對華基本方針所施行者、然中國因係獨立國家應尊重中國之立場、予以協力、在中國之創意及責任、使之自發的發動

一、關於在華日本人之經濟活動、可避由英美派之權益思想脫却之境界、關於租界返還、治外法權撤廢等處置之影響、乃以此等日本人之活動、協力中國產業之振興、是以有講求適當調整策之必要、

一、殖民地性之拂拭、今者依日本之力而行實現、中國非與日本提攜之外、其解放獨立則不可能、同時期必覆滅重慶並英美國之抗戰目標、率直闡明以上意旨云、

### 援助華北耕作技術

【東京】青木大東亞相、二十四日於衆議院華北開發委員會席上、對前川正一氏(香川)關於中國農業開發問題之質問、回答謂如以技術的指導改善、則中國之食糧、自給自足、並非難事、答辯如左、

青木大東亞相＝中國農業、至今未達自給自足之域者、不外由於耕作技術之不完全、及自由貿易思想之作崇、而依賴應償輸入之外國品、故爲國食糧之自給自足、必須考求耕作技術之指導改善、水利、灌漑亦須充分研究、而仍以農業技術之向上爲最要、因食糧關係於中國民生至重且大、華北政務委員會、從來亦熱心研究矣、我國必須與中國以充分之援助、以求達成食糧之自給自足、

### 警務廳長會議 第二日之情況

治安部全國警務廳長會議、第二日於廿五日午前九時半、仍於治安部會議室開會、繼昨日、由谷口警務司長、指示關於即應基本國策之一大綱、及對警政之重點的運營、

於決戰下警察機構刷新方策實踐強化、繼由各部局分別有所指示、最後進行懇談云、

### 美海軍部隱瞞 雙島損失眞相

【布宜諾斯愛里斯電】大本營二十二日發表關於帝國海軍航空部隊襲擊愛士皮里栗桑時島後、美國海軍部亦未加何等批判、然據華盛頓來電稱、至二十四日、方確認有爆擊之事實、然關於本國艦隊之損害、照例一切皆抱隱瞞之態度、美海軍部發表聲旨如下、

日本航空部隊二十一日襲擊美軍陣地新赫布瑞治羣島愛士披里栗桑時島、尤於該日夜對於瓜達卡納爾鳩拉基美軍陣地、亦行爆擊云、

### 炸哥達爾加納

【里斯本電】據華盛頓來電稱、美國海軍部發表謂、日本航空部隊、於二十二日朝、襲擊哥達爾加納島之美軍飛行場云旨、

## 蘇淮殘敵被圍 日軍精銳將展開殲滅戰

【蘇淮前線】於蘇淮原野、展開殲滅敵第八十九軍已在戰鬪中之日軍精銳諸部隊、到處擊敗敵人、現正急攻向宿遷河北方逃走之敵、遂於二十三日午後、左翼進攻部隊進至五港口、（在漣水東北方二十五公里）、右翼攻至胡集（在漣水東方二十公里）附近、中央進攻部隊、對敵主力刻已進攻至○○方面、已完全遮斷敵之退路、今被追至漣水、東北方地域之三千餘敵、日軍已完成包圍殲滅之態勢、彼等已如風前之燭云、

## 經濟

### 宣化鐵工廠 熔鑛爐起工

【張家口】蒙疆內鋼鐵自給、固不待言、即將來域外亦須設出、以貢獻於東亞共榮圈建設、爲達成鐵業王國蒙疆鋼鐵都之宣化鐵工廠熔鑛爐、自一月三日之起工式以來、總意進行工事全般計畫已告完畢、於二十五日午後二時半舉行起工式云、

### 聯銀對日圓 決堅持等價

【北京】中國參戰後、伴同新協定之展開、中國通貨政策之將來如何、頗爲注目、長時間在華北聯銀券之地位、華北政務委員會財務總署督辦汪時璟氏、二十四日發表談話、聯銀券對日本圓現行之等價關係、排除萬難、闡明堅持之方針、前於日本帝國議會、青木大東亞相及在南京招開之全國經濟委員會第一次全體會議、關於國府財政部長之聲明、百圓、對日本圓十八圓之現行比率、堅持之要明、亦談述如左、保持日本金之現行等價關係、排除萬難、而堅持之關於聯銀券與日本圓保持等價關係之方針、誕生以來、已經過五年、爲華北唯一之法貨、一般民衆生命財產之所繫、故輕易變更聯銀券之價值、絕對不可云、

## 根絕猶太人之陰謀 以德國全力保持世界文明 拿蒂斯黨紀念大會希總統之布告

【閱行電】二十四日、慕尼黑舉開拿蒂斯黨紀念大會、希總統特致布告、布如次之布告、

### 與猶太人死鬪

當於下之情勢、余不能親身對諸君演說、特揣黨領袖伊藤代讀余之布告、紐約及倫敦之銀行家、於莫斯科、與共產主義猶太人、開始合作造成世界的危機、對此德軍於去冬以來、作苦烈之鬪爭、發揮驚異的鬪爭精神、余雖於今日未能與諸君同席、而余之觀念、與從來無異者、亦諸君夙知、若一九二〇年二月二十四日、國家社會主義革命之綱領、宣於本大會宣言、則德國民及全歐洲之運命、由此可想見也、右綱領、使德國民氣相合、結果、不僅以德國民阻止猶太人所造成之世界的危機、且將粉碎此危險、如諸君周知者、東部戰線之赤軍、假多數之自然力、諸實間德軍將兵勇敢奮鬪所確保之戰果、奪回少許、以此、諸君可知拿蒂斯者、於今、余之任信的信任者、

### 黨成功之過程

黨之成功過程、非盡安全容易也、回想十年前、余以一赤手空拳之無名拿蒂斯黨員、開始鬪爭之際、較之今日之戰鬪、難易無異也、拿蒂斯黨於國內、須阻止猶太人之各國民、於此次之鬪爭中、而必獲最後之勝利、余等從事之大決心、已經解決、余確信打破猶太人之世界的聯合勢力、生命、自由、日日食糧而戰爭、余等之打擊、莫不如刃而解、

### 成功神之恩寵

余確信、於神之恩寵下、已排除一切險難與險阻、以一介無名之余、竟獲得政權者、實由意外、故余益確信、達成此次大業、乃神所賜之宿命也、余遵神之恩寵、與德國民共運命、而忠實之僚友、始終以全幅之忠誠爲余助、今當歷史的重要時局、信彼等必國、徹底新國家觀念與拿蒂斯黨理念、拿蒂斯黨、不獨可保證最後之勝利、且成爲防衛德國民之將來不拘侵略之巨擬、恐今後亘數個月或至數個年、拿蒂斯黨、必達成第二歷史的大業、不斷作興國民之士氣、不辭任何艱苦擔當德國民之異狀危險、

拿蒂斯黨於在閱行黨本黨記念大會、特向大會、特宣告（照片希總統）

### 國民打成一片

今日、德國民之互相支持、團結打成一片、支持拿蒂斯黨理念、諸君勿倦於拿蒂斯之鬪爭、對於能克服此危險之德意志人之力、國民須以神聖之信念、防衛於阻害、予以強力、對於企圖恐怖之徒、以十倍之報復、

### 青年奮起決心

有之恐怖將其粉碎、凡屬反逆分子、不問何人、皆須一掃、所謂拿蒂斯黨之中堅的青壯年諸君、今者作德意志軍將兵在前線奮戰、黨之同志、亦在重大信念下、爲德意志國民之生存而奮戰、今後一年以內、基於拿蒂斯黨之指導原理、被教育之德國青年、加入爲同志之群、此等、青年諸君、有斷乎處理自由之戰爭者、對於阻害之決心、且其決心不弱於過去之同志、拿蒂斯黨、於從事致勝獲得之鬪爭當時、最能信賴拿蒂斯黨運動而予以支持者、乃女性並少女諸君、即今日尙有德意志女性、爲德意志國民之生存、對戰爭作強力之分子、德意志軍敗北時、則德國國民將以如何運命、不僅在猶太人、即在美國、亦行宣明、

### 以總動員奮戰

明確之反答乎、是以此次之抗爭、乃彼等之企圖、然亞里安人種之滅亡、未終、反於歐洲以猶太人之根絕而告終局、德國國民、今者以國內一切之力而動員、無論何之戰爭、在前所未見之限度爲止、活用國力當總國民出以非常之犧牲時、對歐洲各國人、亦要誠有同樣之犧牲、盟邦各國、維持忠實之戰友關係、在歐洲全面、作歷史上前所未見之大規模、歐洲精神的物質的總動員、歐洲之文明、不僅德意志國、且爲全大陸存立之基礎、爲救濟此文明、如此動員、乃絕對所必要者也、德國國民、並歐洲之將來、將在東部戰線決定乎、其結果必須歸我等之勝利、

## 股票行市

### 前場

| | | | | |
|---|---|---|---|---|
| [illegible] | [illegible] | [illegible] | [illegible] | [illegible] |

### 後場

| | | | | |
|---|---|---|---|---|
| [illegible] | [illegible] | [illegible] | [illegible] | [illegible] |

## 國債行市

(收盤時間二時二十四分)

| | | |
|---|---|---|
| [illegible] | [illegible] | [illegible] |


立本大旅社

客室寬濶 安全舒適 清潔衛生 招待慇懃 西式臉盆 電灯電扇 溫涼水道 電鈴暖氣

大通西南新街首 電話 營業部(三)三一五一 七一一三

奉天市小西城門南電車道路西 ▲明遠堂藥房發行▼ 專治小兒氣卵 （藥名）延春補天膏 專貼小兒氣卵 偏墜雙墜 大人疝氣 小腸串氣 電話(2)-6041

開明版新書介紹

老舍著 老舍文學名作 二馬 價二．五〇 郵費八分 老舍的成名代表作「二馬」在中國文壇上早有定評現經敝公司印成三十開新型巨冊介紹給滿洲的文學青年們。

夏麗麗著 愛情書指南 愛的通信 價一．五〇 郵費八分 清新的文字純眞的意識是情的發洩是愛的通信誰說過「戀愛是人生的藝術」那麼本書也可說是「戀愛藝術的記錄」。

謝六逸著 中國小說研究 價一．五〇 郵費八分 本書的特色注重小說的研究內容蒐集魯迅葉紹鈞冰心郁達夫的代表作各數篇每篇分段加以解剖的研究。

白羽著 武林爭雄記 卷四五 每冊八角 郵費四分 「登盜窟牧客爭鋒比拳技雙豪兩敗」一切節目較一二三集更爲緊張熱鬧。

以上各書全國各大書店均代售或利用郵政振替直接向敝公司函購亦可。

新京大馬路一六九ノ二 振替新京四九〇五番 開明圖書公司

舒肝健胃丸 胃病良藥 感謝人

雙龍 化積膏 特製 三腎丸 虎骨熊油膏 奉天市 德潤堂藥局發行

仁的術 新職業 公開 收入豐富 萬病一源 東洋醫術 紅酸新醫學 日本大分縣上關支局第十一區 日本紅療醫學專門學院

補血強壯 專治 貧血 各種 衰弱 虛弱 各大藥房 均有發售 保利他民

治愈眼疾良藥 各埠均售 關東大藥房

民益鐵工廠出品

冷！ 冷嗖嗖的寒風、是幼兒發育的魔障！ 運動不足、胃腸因而衰弱、榮養缺之、抗病力因而低減、開嗓子、著涼發燒、咳嗽喘隨時皆可發現、陰極了！ 本品「樋屋奇應丸」具有救急、治病、保健等三大特效、強化幼兒全身各部的機能、給與自然的抵抗力、消除疹癆、「思患豫防」關心育兒的慈母們請速購備、以防不測！

主治 疳癆蟲積、夜啼不眠、寒氣發熱、突發怪熱、消化不良、吐奶綠便、急痫失氣、搐搦眩暈、天花紅疹、虛弱兒

各埠大藥房均有出售 總發賣 樋屋合資會社 大阪天滿橋

小兒良藥 樋屋奇應丸

## 青海佛蹟

### ·塔爾寺掛像為宗喀巴血所繪·

青海西寧塔爾寺。為世界有數之大建築。其富麗堂煌規模宏大。實為佛界之一大聖蹟也。寺內有喇嘛四千餘。其寺並掌管四周數百里之田地。故每年收入極豐。內所陳列之品。盡為罕世之寶。其中最神聖者。即為『禪經』(佛堂也)頗甚華麗。分二層。上層盡圖彩繪。『觀經』之日。不得觀仰。四面鑲以金瓦。遠觀極爛煌莊嚴。上有一寶頂。為純金所製。傳為西藏佛祖宗喀巴之遺品。並有宗喀巴之塑像。高約四五尺。為亦金鑄者。前供數百盞明燈。照耀金銀之供器。閃爍奪目。使人神往。旁懸掛像。係以宗喀巴之血液所繪。當地人士頗為尊敬之。每年六月初六。為記念佛祖宗喀巴。舉盛大之『觀經式』。是日。各地信徒皆來。參加典禮。其中由蒙古遠來者尤多。蓋蒙人喇嘛均具一生必趨塔爾寺一次之念。故雖途經千辛萬難。亦在所不惜。其誠心可知矣。『觀經』之日。寺內齊集僧衆。各手執弓戟。鼓樂喧天奏之。以數十小僧。身圍花色彩布。將面以布纏之。僅露二目。排列跳躍。繼之。有數十僧。頭戴奇形面具。上繪獸形。身著法衣。出而舞之。其音樂多為單純之調。至晚。往拜者皆攜燈油。獻於佛前。舉佛燈繞數週。仍還原處。並有新大之燈會。先以黑衣喇嘛數十人。捧香行於前後。即為多數之花燈。其燈製造頗精美巧緻。燈形大多為其寺之景觀。名山聖景。及龐大之佛像等。前一僧。執玉圭。旁二僧擎火把。衆人至佛像燈前。均恭敬跪拜。至燈內之油燃淨。此『觀經式』遂畢。觀者亦逐漸歸去矣。(王賦)

## 神州雜俎

## 滿語混用方言誌 (34)

▲薩麼 又曰西漠。俗對他人遺失錢物。或物色用品。必曰。你快薩麼一下。也許丟不了吧。或曰。這東西太缺。你給我薩麼幾個。滿語。薩麼。尋覓也。

▲姿嚴 俗對婦女衣服鞋襪。穿得潔淨整齊者。必曰。她穿衣服很姿嚴。或稱為古里。滿語。姿嚴。原稜角也。意與整潔相近。古里。亦整潔也。

## 爪哇新女性·徒步上班

## 談浴池 (十) ·小天·

### 儒家的修身

中國古代帝王。雖獎勵沐浴。有湯盤銘曰『苟日新。日日新。又日新』之明訓哲言。視為正心修身至理。然於浴之設備。尚未完善。唐太宗之於驪山溫泉。固知謀予利用。然究不若玄宗時代開拓增建。環麗公輸巨第。有非公開之趣向也。倘無安祿山之亂。則玄宗對華清池再加擴張。安知不若古羅馬加刺喀爾皇帝所建造君民同浴之浴池歟。惟玄宗與加刺喀爾皇帝之重視浴場。均不外為帝王之享樂生活。極端奢侈。是以楊貴妃死後。華清池即一落千丈。無限蕭條。而加刺喀爾皇帝崩去。轉瞬加刺喀爾大浴場。遂成廢墟。萬難復舊。蓋非帝王。無此財力經營。所以千載之後。不獨西方少皇家大浴場。而在東方華清池與唐玄宗亦真絕無僅有。乃成帝王浴史之一頁矣。

### 韻事『浴乎沂』

中國漢民族因氣候所關。難乎四時皆浴。前已言之。儒家思想。定期齋戒之外。更重野浴。孔門弟子。以野浴為旅行修學之一大韻事。論語曰。『暮春三月。春服既成。冠者五六人。童子六七人。浴乎沂…詠而歸』。沂水與洙水。乃山東聖地曲阜鄰間泗水之支流。儒家尊敬泗水。恰如佛家之尊敬佛陀伽耶之尼蓮禪河。而泗水可浴之處。則莫若沂水附近。風光為最美麗也。故孔門弟子傳統觀念。每值濃春。必至沂水野浴。藉自然界之啟示。而啟發良知。一新厥德。聞後世遊學風尚。此不得不謂儒家講求體育而推廣浴事也。

## 「不如歸」已譯成漢文

研究日本文學之權威北京大學校長錢稻孫氏。已譯完日本德富蘆花之名作『不如歸』並『愛國百人一首』等。『不如歸』之譯法自採取中國古來之崑曲形式。概已使之劇化矣。

## 滿話妙存 醫藥

鄂克陀(藥材)
鄂克陀羅穆畢(用藥)
鄂克陀伊阿法哈(膏藥)
鄂克陀衣舒基(膏子藥)
法哼西剌哈鄂克陀(錠子藥)
鄂克陀西剌穆畢(醫治)
伊莎和安(牛黃)
尼鴉尼雲(檳榔)
尼克塔安(靈丹)
達哈穆畢(診療)

## [辯切] ·與僧格林沁·

清代刑法。於大逆罪犯判處凌遲。普通之行刑法。大率為『六塊頭』。即斷兩手。則兩足。斬一頭。復截身段而為六塊之謂。執行此刑。有時不待覆。可權變處死。名曰『請王命』。所謂王命。一圓木刻鏡。左為滿文。右一金字。聯誇有錐頭之桿上。承以木櫃。著黃布衫者八人舁之行。赴刑場時。前後擁護。本地巡撫官全副儀仗。隨『王命』之後。所謂就地正法。此其重者耳。

清代凌遲犯人最酷虐而有名者。厥為僧格林沁殺捻匪魁首張洛行。刑雖凌遲。而非『六塊頭』。乃臠割也！是役張子與甥。亦同時凌遲。先刑張洛行。臠切腐肉。片片皆如豇豆大小。僧王怒嫌肉片過大。立將割子手杖五百。蒸必如綠豆丁點之微。始愜其意。自午刻至黃昏。凡臠切十餘萬刀。洛行自始至終。態度從容。竟不出聲。臠切既畢。僧復命以其肉塞納其口。洛行啖而吐之曰『剮你的罷』！僧王亦自慚其不能屈。始令梟首。當時觀者股栗洛行之倔強。亦為清代凌遲刑中所罕聞者。(風樸)

## 竹筏·木筏

又關於此事。專門家等。曾就北海道建築用材製的海洋筏與伊豆大島新材製的海洋筏曾舉下列二點。加以論難。云北海道的筏子雖然能夠划行。但所需費用甚多實不合算。至於因伊豆大島利用筏子。搬運薪材。因中途被海水浸潤潮濕過甚。所以費力運來的薪材却毫不能燃燒云云。於是調查北海道海洋筏的運費。以及其他諸費用的結果汽船運輸為三角八分。而筏運則為四角一分。兩者僅差三錢。又試驗燃燒。來自大島的薪柴時。雖免空氣流暢的填燥特擇空氣污劣土地陰濕之處將被黑水浸濡的薪材。試行燃燒。不料却也容易的燃着了。

『如此看來也可安心 竹製的不沉艦 規模自由節省材料』

於是朝日新聞上。登載着上記標題的新聞。並且揭示着一張約有半分的竹筏上裝載着十貫左右的石頭的像片。關其詳細的解釋。且委諸新聞來交代。但木筏僅不過能於水面露出十分之一。竹筏則浮出水面外的部分約占全體十分之六。所以長寬六尺厚二寸的竹筏。便可載四貫重的煤袋二個。並且竹的耐水力非常強韌。每根竹從砍下後都能如原樣的保持五十年間。並且船底有柔軟的可動性。所以除上下稍微沉浮以外。是毫無動搖的。尤其雖然筏的某部分破壞仍可照舊浮於水面。筏體雖大建造時。却不需一根釘。僅將筏子編排妥當。四周套以木框即可。此筏的發明者。荒木吉次郎君。曾於七高教授。關於太陽熱的利用。研究精確。早已名得盛譽。筆者曾親自造訪荒木君的試驗場詳細承教知一二。一向是門外漢的。當然我對於這事僅由報紙得所以對此竹筏有否效果是毫不知悉的。唯於明治三十二年春一月我曾由臺灣的安平乘筏划向港口。竹筏之富於浮水力是衆所周知的事情。無論怎的問題的主眼。不是在於發明的良力。而是在於努力研究。怎樣才能使之實用化。現在已不是等於計算鄉費合算。與否的時代了。浮水力強韌的竹筏在海水中的壽命。能有十年。不別說是這樣悠長的期限。即或二十年。十五。也必須多而快的作出來才行。總之藉策藉力共同大東亞戰爭完勝途上勇往邁進。惟此纔是當前的最大的問題。(完)

## 錦州的點描

# 寶藏資源 下

### 錦州的棉花產地

本省地力貧乏。有皆鹼性地帶。濕地帶等。可耕地概狹小。故到處適宜栽培特用作物中之棉花。自古即以棉花之產地而知名。又果樹海岸沿線亦多。其生產量全滿屈指康德七年農作物耕種面積為一百五十三萬八千陌。收穫量為四十四萬四千瓩。

### 錦州市的概觀

錦州的起源。可遠自舜夏的時代。遼西的錦縣。與遼東之遼陽。向為知名之古邑。漢時地屬幽州。唐宋時代管轄於契丹治下。遼代於永樂縣內。據傳今殘留於廣濟寺之塔。乃遼代遺跡。建國後康德元年十二月新設錦州省。此地遂成為省之中心。從來稱此市街為錦縣或錦州。至康德四年十二月乃實施市制。始改稱錦州市。

此地古昔即為遼西政治及經濟的中心地。咸豐八年(一八五八年)營口開港後。第一次適受打擊。嗣至京奉線開通(一九〇七年)遼西地方之流寶系統。發生一大變化。其繁榮狀態遂為營口所奪。然對於蒙古方面。尚不失其輸出入之轉達地位。穀類。毛皮。棉花。甘草。棉絲布以及雜貨等的交易額。保持二千萬元的鉅額。

錦州乃以產業著名之地。尤其近有阜新及北票兩煤田。壺蘆島築港工程。業經完成。此後將愈趨於繁榮。

人口之增加極速。康德七年末達十三萬六千五百九十四人。日本人亦頗增加。計為一萬六千八百六十五人。錦州市的工業立地條件。殊似奉天。除燃料。水及勞力等三條件而外。本市氣候較優於奉天。小凌河及女兒河的河水工業用水。既適當且極豐富。由華北供給的勞力亦極容易此乃氣候條件。與工業立地條件。然亦功表條件。

然而支配條件者何。此乃以豐富之北票及阜新煤出的燃料為背景。錦州以工業都市而出現。阜新煤礦的埋藏量為撫順煤礦的二倍以上。且共有北票及八道壕煤礦等的近接煤本市工業的立地條件。亦可謂優於奉天。壺蘆島為錦州的海港。僅距錦州六三粁。此對錦州將來的發展可謂不無所俾益。

予定的工業地域。在市之東西兩郊。並小凌河。合成燃料會社。東洋紡績會社。日滿製粉會社。滿洲特殊製藥會社。(無水酒精製造)滿洲畜產會社。羊毛瓦斯會社。東亞煙草會社。ウエルト會社。等大工場的建設大有與奉天鐵西工業區並駕之勢。

至於本來工業亦極榮盛。計有製革業(一〇)二) 釀造業(一二) 鐵器製造(一〇)洗染業(九)油房(八)織布業(四)磚瓦製造(三)玻璃製造(一)等由於近代式大規模工業的勃興。明日的錦州。將向工業都市而躍進。

### 三十年後東洋第一

造林可能面積。號稱三六萬陌。在時林政紊亂。因亂伐野火餘醫巫閭山及大虹螺山岳地帶以外。幾無可觀。然於地方造林三十個年計劃。而企畫逐年造林計劃。彰武之大造林計劃。以十年五八七百萬株為目標。而造林二六四五〇〇陌。此實計劃完成後。將必保有東洋唯一的造林。水產業在滿洲亦具有第一的海岸線。水產豐富且多演埠刻正根據國內之要請。樹立增產計劃(宅人)

## 談武家坡 (二) (何長深)

再有觀裹時。平貴唱倒板『八月十五月光明』並未提及證事。且即接白『住了』。軍營之中。適個變光都無有嗎』。這突如其來的問號。王寶釧未免顯得太聰明了。及至平貴說出她的丈夫已將她賣於本人時。王寶釧唱快板『你我同把相府進。二人對面說分明』或『我父在朝把官作金銀財寶堆成山』等句。亦不合理。想王寶釧與父打賭已十八年。未曾進得相府一步。其時豈能倚仗她父親的金銀。來還債呢。平貴快板中唱『烈女就該在家中。為何來在大道邊』。而其時正是烈女挖菜苦菜。怎說是在大道邊呢。後來寶川無計可奈。抓把泥土。向平貴臉上擲去。蝸循人家未免太野蠻而失計。待等平貴看她走後。即唱『好一個貞節王寶釧。百般調戲也枉然。不騎馬來步下趕』。這明明是未曾騎馬。可是他的馬到終了也未提。難道就不要了嗎。

## ·泰國新都的偉大計劃·

未來之泰國新首都羅拉布里都市建設計劃草圖。據盤谷消息。近已完成。新首都敷地約一千四百平方公里。幅圓廣大。市街中央為議事堂。首相官邸。行政各部官廳等。西部為商業地區。南部為厚生地區。計劃設置大運動場。公園等。全市分區如星羅棋布。自中央廣場起有放射狀道路四條伸徑四方。實為理想的近代都市計劃。其完成之期尚須十九年乃至二十年也。

## ·鄭俠·與宋代漫畫 (四)

……是他第一次的作品是正值王安石去職時候。他的畫圖是把唐朝的忠臣奸臣的情形表現得淋漓盡至。像魏徵姚宗。宋璟。李林甫等這些人作成兩幅平卷。一卷題的是『邪曲小人事業圖』。內裡均寫明了每個人的小傳。同時亦將現任的官員兩幅圖中人格暗合的。都分類把名字寫於某人身旁。不想這了諷刺得太激烈的原故。結果竟被發配到英州去了。

我們試看這上面的幾段事實。及看其漫畫的內容定義來論。則這位宦有藝術天才的漫畫是多偉大。而他當時所完成的兩輔合有諷刺性的畫圖。又定多麼令人可驚。同時亦為漫畫界中爭取了多少名譽與光明呢。但只限於年代關係這偉大的藝術的名譽。可惜都被人們忘卻了。

## 珍·聞

△木蝨群是美國最可怕的害蟲。他們可以把整畝的田穀。在一分鐘吃光。闊一回木蝨。每年損失約一萬萬金元。

## 淘氣毛識字記 23

儒丐

### 三、開始教學

許先生說着。便把那頭袋鼠指給他們看。

『瞧！這個袋鼠。小腦袋瓜兒。長耳朵。前腿是那末樣短。肚子那末樣大。惟仗兩條長大的後腿在草地裡竄躍。一旦遇見一隻老虎或是一頭金錢豹。他怎能抵抗呢？惟有把小寶裝在肚皮裡。連竄帶蹦的逃。逃的快也許得活命。逃慢了。母親和兒子。便都作了虎豹的口中食。雖然哭叫。也沒人去救他們你們說慘不慘？』

淘氣見說。義形於色似的很替袋鼠表同情。

『歪毛！咱們的槍去打老虎去！先生！我們的槍能打不能？』淘氣又有點懷疑。晶亮的眼睛。直看許先生。如果先生說能打。他真想去跟老虎打一仗。

許先生見說。對於他們的義勇太驚歎了。在這專門好打死老虎的社會裡。居然有兩個小孩想跟活老虎去幹一氣。這是值得多末賞歎的事！但是如果說不能。又怕影響了他們的勇氣。只得一邊加以獎勵。一邊對於所以不能之故。加以說明。

『小朋友！你們的勇氣太可嘉了。你們真是好孩子！我太愛你們了。本來麼。我們人類是萬物的主人公。我們不但要愛我們的同胞。對於動物植物。也一律應當愛護。有益處的。要很快活的教他們生存。而且還得教他們一天比一天多起來。而後我們才能保護弱小的動物。使他們不至滅絕。假如我們人類先不能互愛強壯的就欺凌軟弱的。聰明的就欺騙愚傻的。有錢有勢的就欺凌貧苦無告的。那末我們人類。已然跟野獸沒什麼分別。還有權力去管獸國的閒事麼。小朋友們。你們別忙。將來有一天我會相信你們扛着最好的槍。到斐洲或印度澳洲去打獅子老虎。不過現在你們應當識字讀書。研究學問。長大成人之後。把你們社會的事先弄好了。你們當然能到很遠的地方去當英雄的。先從近處作起！』

『先生！』淘氣叫起來。『那末我們這近處也有老虎嗎？』

『怎麼沒有？』許先生很肯定的說。

兩個孩子都有點兒吃驚。翻着很亮的大眼睛。看看他們的先生。又彼此對看看。他們是想。如果近處真出了老虎的話。他們應當怎樣辦。許先生早已笑了笑說。

『你們以為我們這里真會有虎嗎？他們是不能來的。可是有一種比虎更厲害的東西。我先跟你們說說』。


國際劇場 EKITO
再接再厲 新片貢獻
二月廿三日 廿四日 廿五日 廿六日 廿七日 廿八日 三月一日
國華公司 大偉空前 極品長情 鑿片！
周曼華主演
上集 金粉世家
加演滿映新聞 優待券有日數 本院交通便利 停車場設前 電車直達門前 (利用券)
在大東亞戰下我們向完遂途上邁進
下期 又是新片 滿映 古裝神話佳片 最新傑作 娘娘廟 張 靜 主演

光陸 CAPITOL THEATRE 城內中街路南 電(四)三六三三
映期 廿四日至三月二日 加演 映〇報 七二
新華公司風流 浪漫香艷巨片 蕩婦 顧蘭君 黃河 主演
下期 孔雀東南飛

奉天市電車路 電(二)三七九一
二十四至三月二日止 時報 二〇 七報
光華影業公司出品 時裝風流巨片 蕩婦 顧蘭君 主演
下期 娘娘廟

天樂 城內灰市胡同 電(四)二一八二
廿三日 廿四日 廿五日 廿六日 廿七日 廿八日 一日
國華公司 偉大空前 極品艷情 哀情鑿片
上集 金粉世家 周曼華 主演
下期 滿映 古裝神話佳片 最新傑作 娘娘廟 張 靜 主演

天光 影院 大西關大街 電(二)三二七八
今天最大貢獻 上海新片
香艷哀感巨片 地老天荒 白虹 周璇 黑容 龔秋霞 主演
下期 孔雀東南飛

雲閣 北市場 電(二)五三五九
今天最大貢獻 上海新片
香艷哀感巨片 地老天荒 白虹 周璇 黑容 龔秋霞 主演
下期 孔雀東南飛

光明 電影院 勸業商場內 電(四)二一八八
廿五日 廿六日 廿七日 廿八日
特選上海佳片 黑夜魅影 龔秋霞 主演
下期 注意佳片

金城 電影院
廿五日 廿六日 廿七日 廿八日
大西關大五斗居街
藝華公司偉大巨片 黑天堂 周璇 主演
本期附送下期半價券
下期新版 黃天霸

肺癆·虛弱·精力 衰退(早老若朽) 雀目
起死回生的妙效 比類絕無
八目鱔肝油球 荷爾根
八目肝油球荷爾根
本劑係用於東洋古代即認為靈效之藥魚八目鱔之全精分依化學方法抽出之肝油球、其榮養價值可高普通肝油之數十倍、效果適確無比、頻死之重症肺癆者如服本劑、可逐日恢復、獲起死回生之快、虛弱證質可挽回健康、老衰證迅速回春、解消夜盲症無不收效如神、
本球能使血液增加強化耐寒力無論如何嚴寒期服用、亦可保體內溫暖、久不感於寒冷、
試藥 二日量 免費奉贈
欲知本劑之完竟效果可以免費奉贈二日量與說明書文獻希望者請以明信片說明所讀之新聞名向本舖索取是荷
東京市四谷區新宿二丁目大路
本舖 北海道水產工業株式會社
振替口座東京豐豐參七七番
各地著名藥店均售
總代理店 東京 玉置商店

冷症
為自己一生幸福，為夫妻愛情，為家庭和睦，為子孫繁榮……以是婦女們的身上，負着有很多責任，這種重大使命，非在身體健全的婦女，絕不能完全達成。至今就因婦女病招來一切不幸的淑媛，不勝其數。
如此婦女，可以撰用最可靠的藥品——今在各大醫院，赤十字病院認效實用的「娃瑟童球」每天只要挿入一至二球，最安全地將一切悶苦雲散霧消！
本品的藥力，直接在子宮裡面接連的發揮殺菌，消炎，收斂等効，神速殺除病巢中之一切病菌，尤其膿菌，淋菌，一面補以豐多婦女荷爾蒙，以促子宮病變組織之神速復為旺盛。
所以，一日比一日清除膿狀分泌——赤白帶下，同時旺盛血行及全身新陳代謝，結果自然解消小肚疼，冷症，頭昏等病狀，却能增加肌膚——顏貌之艷麗，如此不止能剷除婦女病根，又能得到健全而且快活無比的身體！
●包裝 六球 十二球 二十四球 各地有信用大藥房均有本品出售
赤十字病院賞用的婦科妙劑
娃瑟童球 ワセトン
總行 東京 河原商店

可怕的眼病……合理的治療

可怕的眼病成因
空中的塵埃遊絲飛沙等入目 均足以引起眼病的發生 要知還有帶着細菌的不潔物 那就更危險了 像茶樓酒館浴室理髮店等手巾 尤其是為兇惡眼病的媒介 他如受到過強或過弱的光線等 刺戟以及目力使用的過久 也能誘致可怕的眼病 在這等場合只有使用科學的老篤眼藥 才是合理的治療法

老篤之五大特長
眼病治療上最必要的五種作用。即為左列之五作用。
1. 止癢作用 ……
2. 消炎作用 ……
3. 殺菌作用 ……
4. 收斂作用 ……
5. 防腐作用 ……
老篤眼藥具有效純正之五大作用。……

【適應症】
結膜炎·角膜炎·沙眼·學校眼炎 香花眼·火眼·疫眼·眼球點斑 疲勞眼·爛眼·乾燥眼·紅腫眼 等……統治其他一切眼疾
小瓶·大瓶·便利包·小兒用 均備
●各處藥房洋廣貨舖均有出售
總行 山田安民藥房

不麻不痛 神効第一
老篤眼藥

# 冒酷寒踏天險以奮戰 日滿軍警功勳重長城

## 長城線之尊貴犧牲 皇軍九勇士剿匪陣亡

## 社會事業協會 主事會議

## 掃清渝府勢力 廣州灣內重現明朗

## 國民向學心提高 入學志願者激增

畏蒙贈勳之德公使御贈勳傳達式（既報）

# 國軍除隊兵挺身增產 木蘭屯農場積極活躍

## 興亞史 二月廿六日

國家總動員法，業於康德五年今月今日頒佈，該法係當有事之際將國家移於戰爭之態勢，舉國一致貢獻軍需要，一面保証國家之存立與國民生活，因此凡國家能用之人馬，物件及有形無形一切資源均以有効之統制運用以發揮最大國防能力。

## 國家總動員法公布 發揮最大國防能力

## 誓滅美英擁護國府 華北回教徒民衆大會

## 掃海艇隊勞苦功高

## 國都藝文界軍隊見學 第一日訪問禁衛隊

# 家庭

## 健·康·生·活 注意衛生及身體環境之接觸

### 警語錄

## 南方寶庫婆羅洲（一）

### 時局と常識

## 我們應合時代 打·倒·燙·髮

## 衛生 肺癆應守要件

## 夫婦口角後 怎樣恢復感情

## 教養你的女子 要他們自由的發展

## 草木的葉子、永遠是綠色、花則顏色各有不同、是什麼緣故呢

## 無線電感度靈敏 何故夜間較强

起舞


罹患年久的淋病與婦人病

百發百中·永久根治·神效秘藥

京城 都藥房淋藥

嘖嘖好評

都藥房

請注意兒童的零食

兒童十須知

兒童無知，每多喜歡零食，負教養之責的母親，不可不細心加以注意，然而零食既不可去，也當使之改良令之合理，使兒童的零食

合乎衛生

所以不得不撥出一小部分的錢來，買一瓶「若素」以備兒童的零食，若素不但能解消兒童的積食，反能使胃腸强化，令其有力消化和吸收，不患一切胃腸病，此外若素營養極爲豐富，有發育所必要的蛋白質，有生長牙齒骨骼的鈣，增殖血液的鐵分，加强疾病抵抗力的維他命A B，以若素做爲零食有百益而無一害

包裝　錠劑·三百錠·一千錠　粉末·九〇瓦·二七〇瓦

藥價一日僅數分錢

胃腸·營養·結核

若素

若素製藥株式會社

精力的源泉

前飲此一杯酒、可以促進食慾、補助消化吸收、只因榮養充分、體力乃得堅實、疲乏立能解消

就寢之前飲此一杯酒可使血行調整、心氣平靜安然而入睡鄉疲勞倦怠、雲散煙消新生精力、油然蓬勃、

酒質精良　甜蜜適口

赤玉牌葡萄酒

# 瑞鳥白雉象徵昇平
# 郊祭盛儀曠古無儔
## 帝政十年沈副總裁追憶談

爲東亞新秩序建設先驅之滿洲建國、迄已十一周年、全滿四千三百萬國民、極感激之三月一日、大東亞戰爭下第二次建國佳節、已在目前、是日於國都大同、執行郊祭御儀、實施帝政、意義深遠之紀念日也、恭拜 皇帝陛下於康德元年三月、承天命、即帝位、總攬萬機、御精勵於王道樂土之建設、帝業日隆、國基日固、王道之光、輝耀遐邇、示建國實績於世、國運隆隆進展、帝議洪深、光被天地、亦本一德一心、惟神之道、親邦日本仗義不渝之賜、茲滿洲帝政實施十年之佳日、滿洲建國功勞者、帝政實施當時任宮內府大臣、現祭祀府總裁沈瑞麟氏回顧 皇帝陛下御即位式當時之情形、以感激之面色談話如左、

余由建國前、任中東鐵路（後改稱北滿鐵路）之代理理事長、大同二年、俄國與中華民國合辦之北鐵、由滿洲國接收、余爲交涉部顧問、出席於東京之接收會議、會議未畢、因任執政府中會、急遽歸國、籌辦準備 皇帝陛下御登極之一切、其後當御即位時余任宮內府大臣、御即位當時、對於熱望帝政實施之國民、有靈生瑞兆之感、……地新京南郊之杏花村、郊祭壇、於此、外尺三百三十平方尺、高十一尺、中央十平方尺、內尺二面南、象天圓形之丘壇、即黑五色之幕、內尺之帷幔……皇帝陛下御即位式當時……是日、當時、余最欣感之三月一日、……之鳥白雉是、中國自古以來、皇帝陛下御即位之際、發現白雉、必告天下太平、則此白雉誠所以奉祝帝壽無疆者也、此在當時、一般國民……

……尤其後者、文獻稀少、周成王時、曾有所獻上其後、後漢光武帝時、乃名貴之鳥、但罕見吟詠、唯李嶠詩曰『白雉振朝聲、飛來表太平』……此時司播……皇帝陛下御……滿洲……郊祭……長大感激……（照片＝沈副總裁）

# 各地縣聯續幕展開
## 任命委員授任命狀
## 遼中縣聯報告會務

【遼中發邱本報特派員電】康德十年度縣聯協議會、已於縣大禮堂（廿五日）午前九時、正式開幕矣、國民儀禮行完後、關於各委員任命並授予任命狀、協議員出席數目、會務報告、康德九年度縣聯協理經過報告下午入本協議云、議題、舉開第一日之二十五日、以治安關係二十五件爲議題、而入於討論行熱烈質議之檢討矣、

## 治安確保擴充生產
## 承德縣聯第一日議題

【承德】熱河省承德縣聯於二十五六兩日、在省會議室一舉開、以治安關係、生產擴充、民生向上等六十四件爲……

## 牡丹江農產物
## 出貨成績優良

【牡丹江】牡丹江省之農產出貨、由於全省官民之一致協力、至現在、省下農產物出貨成績、達總分配量之七六％、按市縣區別、東寧縣爲一〇四％、牡丹江市一〇三％、穆陵縣八五％、寧安縣六四％之順位、產農物別則爲、大豆八一％、小麥九一％、水稻六〇％、大麥燕麥九一％計七六％、

## 興安南省協議
## 農產收貨諸案

【王爺廟】興安南省公署關於投農產物增產蒐貨問題、二十四五兩日、舉開縣旗蒙業科長、合作社理事長會議、關於蒐貨具體策、遂行協議檢討云、

## 討論增產問題
## 決議躬行實踐

【長嶺】四平省下本年度初開縣聯之長嶺縣聯、於二十三、四兩日舉開、以增產問題爲中心、討論議案十五件、作實踐躬行之決議而閉會云、

十三日舉開參事官副縣長會議、關於十年度、南省農產物增產蒐貨確保實施計畫、自興村關係由省分配量、加以協議後、各縣旗關於決定作物面積並出貨分配量、加以協議、尤於二十四五兩日、舉開縣旗蒙業科長、合作社理事長會議、關於蒐貨具體策、遂行協議檢討云、

# 警察綱領制定三週年紀念
# 再振實踐精神
## 強調週中央規定行事

**警察綱領**

一、警察官須爲王道具現之先驅、
一、警察官須爲民族協和之中核、
一、警察官須崇尚義勇擁護正義、
一、警察官須尊重紀律融和團結、
一、警察官須恪守誠實完成責任、
一、警察官須持身廉潔公平無私、
一、警察官須努力修養陶冶人格、

爲王道政治實踐先鋒之全國警察官吏們、照今戰時體制下、所負之保國衞民、確保治安使命愈感重大、本年三月一日康德十年度建國節之佳日、適逢警察官綱領制定實施滿三周年、警察官之綱領爲警察官全體朝夕必須遵行之生活信條、過去三年間、全國警察官業已努力實踐、但欣逢三周年紀念意義深遠之良期、治安部警務司當局爲期更進一層的加強全國警察官實踐警察綱領之精神與決意、定於三月一日起至六日止、全國一齊舉開警察綱領實踐強調週間、展開各種多彩紀念行事、追憶感念建國以來爲國殉職之警察英靈、國都中央週間紀念行事業已制定、同時更通知各省市縣地方、同時一齊舉開盛大紀念行事、深望爲民先導之警察官吏們、一致振興精神勇往邁進、茲記制定實施將滿三年之警察綱領及實踐強調週間中央行事如左、

△週間紀念行事

△三月一日午前十時
一、綱領宣揚式典
一、澁谷治安部次長奉讀警察綱領及綱領要義、
一、谷口警務司長訓話、
一、十一時廿分全國警察官一齊向新京南嶺警察英靈祠遙拜、
一、午後二時半治安部職員全體參拜警察英靈祠（由澁谷次長及谷口司長先頭引率）

△三月二日午前十一時
一、谷口警務司長紀念廣播（全國警察官一齊聽取）

△三月三日午後一時
一、紀念講演（治安部會議室）綿貫協和會社理事長

△三月五日午後一時
一、紀念講演新京醫大學長佐藤政次郎

△三月六日午後三時
一、治安部全體職員參拜新京神社與忠靈塔、

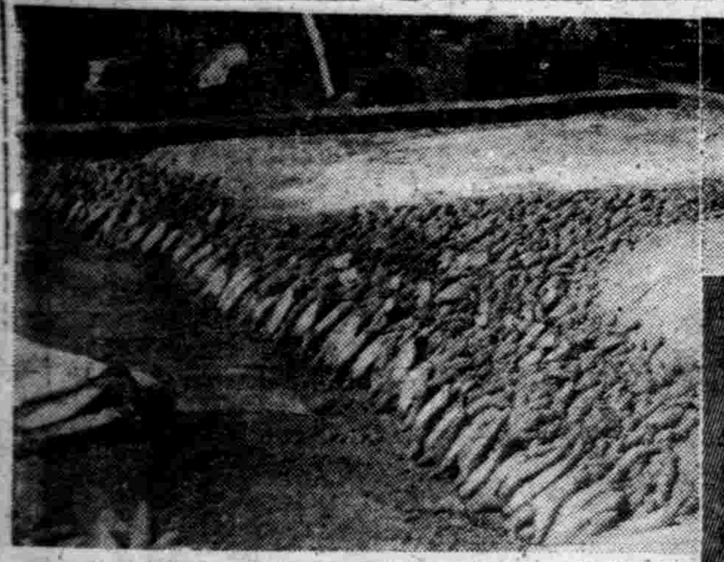

# 興農運動的結晶

增產多收運動的聲浪、已成現代之要務、生產消費調查、農村改善、土質調查等等都是爲了增產、而大東亞聖戰已邁入新階段、我們產業戰士之責任、更爲重大、皇軍的奮戰使英美膽寒無疑的是完成、而於後方增產運動的看、由康德九年度開始設立之興村政府、在不遺餘力的使其助成、發展、使其達成我們理想中的農村、而更期待到了增產之目的、作興村究竟爲了什麼程度、凡關心農村的人們、也急於先睹爲快吧、本報爲贊國策之增產更使全國人民知道自興村之實貌、乃由自興村巡禮之記者派往奉天省蓋平縣位於南滿南部、在地質上、氣候上、都佔着增產的重要性、也就是產業基地的生力軍、和尚村、是自興村之一、他……

# 勤農墾荒村名頗具深義
# 蔬菜豐產供給全滿 ⑤
## 蓋平縣和尚村視察記【上】

不但在蓋平縣下是首屈一指的實驗村、在奉天省內也可以算行政最完備的一個村、我們未爲和尚村的一切以前、不妨先把和尚村命名的由來先介紹給讀者、提起了和尚村的由來、也便應了正新年貼的對聯上一句話『黃金無種偏生勤儉人家』、原來在二百年前和尚村是一個荒涼地帶、那地方有個興隆寺裡有卅多個和尚、而廟產很豐富、香火地有三四百畝、每年收入頗足供給他們的生活、那時候有個姓于的關裡人、因爲家鄉遭兩旱災不能維生、便帶着妻子家小遷到滿洲來謀生活、……

地、由長工便成租、他因爲爲人頗能忍苦耐勞、又能勤儉漸漸有了積蓄、由租戶變成買主、就那麼一回兩回漸漸廟上的地被他買去不少而且由他一人引進、由他領原籍搬來多少姓子的在這廟上的地不上百年、興隆寺的地完全歸了姓于的由於……地是和尚的一般人爲紀念這座食山寺不知道糊塗的和尚便命名爲和尚現在和尚屯還是于家爲大戶多數都姓于……

在他們本村裡特殊生產要算地瓜一種、不用說是蓋平地瓜的產量也是和尚村的特產……

五六天後、便發芽、在一月內完全長成了地瓜秧、便分別販賣到各村以及各縣、……

差方面、以普通農作物佔十分之六有強、而其餘完全爲特殊作物、棉花作先大部份……外運輸蔬菜一項實居全縣之首……

# 自興村巡禮

# 支援回教徒激起反應
# 表示衷心感激
## 佛塞尼大司教致谷外相電

【東京】關於日本對世界三億回教徒之態度、二十三日議會上谷外相答覆天建孝氏之質問、曾言日本唯顯彼等脫離不幸之境域、得以彼之文化貢獻於世界文化、如是日本期待於回教民族者、無任對策、祇望彼等使彼等之振興等於世界居應居之地位、確言對回教徒絕對支援此日本政府之聲明、曾起回教徒之大反響、尤以目下滯在柏林之前耶路撒冷大司教佛塞尼、二十五日向谷外相拍來電報、披瀝全世界回教徒對日本此次聲明感激之意、表示感謝之意如左、

議會上閣下之聲明、余已銘感、拜讀將使日本與回教徒間協力及友好關係、確保強化之日本賢明政策使余無任欣快、欲回教徒由英美主義桎梏中解放、閣下確言、全世界回教徒皆以感激與感謝迎之、可謂日本及三國條約加盟諸國之勝利、即阿拉伯諸國及回教徒之勝利、對此決定的勝利衷心希望、此外佛塞尼大司教、在派來斯坦英委任統治領耶路撒冷、多年以解放阿拉伯民族、回教徒爲主顧結爲目標、作勇敢反英鬥爭、於全阿拉伯人全回教徒間博得絕大信望、現在彼之號令一下即可蹶起者僅阿拉伯半島即有百萬人、可稱一勢力家也、彼於伊拉克前首相蓋拉尼前年五月抗拒英軍不法侵入斷乎展開反英戰爭當時、曾在巴布達得與蓋拉尼間揮首於汎阿拉伯運動、不幸傳蓋拉尼死去、乃相攜走歐洲、滯來在羅馬柏林等地或以電波或以文書依然熱衷固信念力求回教徒阿拉伯人解放云、

# 日滿親善餅使節
## 歡送中由奉出發

滿洲國協和會首都本部、茨城縣新京協和會本部、新京……往訪……日本……作爲協和青年……作爲關東軍慰問……日滿親善餅使節、……君、二十五日午後六時半於青少年團及關係者多人、盛大歡送中、感激大任紅潮滿頰之使節團、在霏霏雨先人遺訓、努力前往、壯氣十足、自奉天車站出發云、

# 陸軍紀念盛大行事
## 日作家於全國各地舉開講演

【東京】日本無敵陸軍、大決戰下、以三月十日陸軍紀念日爲期、實行種種行事、於陸軍省情報局、大政翼贊會主催下、以『擊而後已』爲鼓吹全國各地舉開講演會、初日之講演者、以熊本縣山鹿町登壇、以三十五日爲首東三少將、今日出海、岡山縣、翼賛寺之阪井誠一郎、小田武夫、鳥取縣鳥取之平田縣飯塚之後藤四郎少佐、阿部知二、豐田三郎、宮崎縣小林之大江賢次、火野葦平、岸田國士……治郎、上田廣、岩手縣宮古之神保光太郎、北原武夫、茨城縣之寺崎浩、北町一郎、各會場、皆具無定足餘地……況、該講演會於至三月一日……

新潟縣直江津石井虎雄少將、高見順、長野縣岩村田之北村一大大尉、山本和夫、香川……

# 美調查輿論
## 公認日爲敵國

【布宜諾斯艾利斯電】據紐約來電稱、嘉拉普輿論調查所最近以『美國之敵爲何國』之質問、調查全國輿論、其結果於二十四發表日本百分之五十三德國百分之三十四、尚未決定者有百分之十三、一九四二年六月赤舉調查時、一九四二年、一般輿論、美國人、占多數、本第一敵、……此同樣之調查、當時之結果、德國百分之五十三日本百分之三十五未決定者百分之二十五、即由於過去八個月間推移世界戰局於美國之輿論發生大變化、一般美國國民大多數而今德國皆容認日本爲最大之敵云、

# 先驅赤血築成偉業
# 追昔撫今當更奮進
## 欣逢建國佳節意義良深難忘

三月一日我國欣逢建國第十一年之建國佳節、溯自我國誕生以來、已閱十餘載之歲月、於此期間內、國勢突飛猛進、日益繁榮、而完成近代國防國家之雄姿、回憶去……能得今日之興隆、誠乃先驅得將具顯發展之國家、宣揚於中外、我人當飲水思源、滿洲帝國當初、會意其犧牲者、更大有人在、故謂我國東亞共榮圈之建設、途上邁進、撫今追昔、易勝感慨、茲當大建設節節進展之際、追懷滿洲事變當時流血之犧牲者、我人當如何堅忍奮勵、決勝復決戰、以新建成大東亞之思想、而欣迎決戰下建國節當日、除由精神上完全恢復之復國民體祖向全國民宣佈……

# 強化協和會運動
## 民間有力者積極協力
### 山崎滿鐵副總裁就任意義重大

此次山崎滿鐵副總裁就任於協和會中央本部副本部長、決戰下官民一體强力的展開會運動爲目標、協和會積極要請民間人民協力、之左翼、前會有特殊會社首腦之政府代表會本部委員與今後多數運動家入之暗示、其意義頗大、即協和會從來以官吏爲主體、構成中央本部幹部伴隨時局之進展、會運動亦極要望民間有力者積極的加以協力、最近會運動之重點移向生產增强集中於國民總力法成者、即經法界權威者必須積極的參加此會運動組相本法人滿鐵山崎副總裁乃爲向會運動加以強力性、尤强化總力組織會之該要有頗大期待、及該氏就任副本部長之新任後、對會運動有明朗達的風格、爲三宅騎於電業、滿鐵時非常偉大性格、山崎氏在滿、尹氏功緊密一體化、促進滿洲國與滿鐵的力關係有職域奉公組織的滿鐵社員與協和會施化提攜云、

# 襲擊仰光敵機殘骸中
# 發現可笑傳單

【仰光電】二十二日未明、敵機襲仰光、被日戰鬥機擊墜者有敵英機本哈特P二十四重爆擊機、其殘骸翌日軍當局檢查、知敵機之準備實爲周到、備有逃避之設施殘骸中、有落下傘及食糧、用折疊式橡皮舟、小舟、藥品等、機內存、日當局赭然不值一文之印刷品、唯有苦笑、而敵側對於森林時、所用錫等為裝器具、已及繃帶、乾麵包、各種藥品、更有緬甸語、印度語之謂英語宣傳冊、其中述曰『吾友吾等乃反福軸軍等、非爲對汝等加危害而來者、吾等爲驅逐日軍出汝國領土、若汝等引領吾等至反福軸軍陣地、必與厚酬』、期頼土住民、逃歸陣地之二十二日之仰光空襲、放送虛構宣傳、謂全體飛機皆平安歸還、

# 完成增產國策
## 開拓事業目標決定

【吉林】吉林地方之本年度開拓事業、準據第二期五個年計畫、其實行方策之最重點以入植之確保及增產之完遂、爲目標達致、遂樹以確立萬全之計畫、本年度開拓入植予定改及各種開拓民作業目標大要決定如左、

△十年度開拓民入植之預定

一、日本內地人開拓民
（1）補充入植一、〇九五戶
（2）新入植二七〇戶
二、義勇隊開拓團移行（第三次二個團三三〇戶）
三、朝鮮人開拓民一、七〇〇戶
四、國內開拓民一、七〇〇戶

△十年度各種開拓民作業目標

一、日本內地人開拓民三一、九九二陌
二、朝鮮人開拓民二、九四四陌
三、國內人開拓民一七、〇九四陌

# 留日學生會
## 分會長懇談會

【東京】指導監督千三百余名以上滿洲國留日學生之第三回滿洲國留日學生會分會長懇談會、二十四日在東京小石川區飯田橋滿洲國留日學生會館、於全國分會長百五十名出席下舉開、於該會分會長、（全國高等專門學校之學生主事）大使館之學、關於留日學生入學、進學、練成指導等、無有隔意、交換意見、

奉天大西關　清成商店　許善一
奉天北市場　永城源　讀羽臣
奉天小西關　同發東　曲迎東
遼中新民屯　永興泉　宋公謙
與順鑄　姜雲章
開德縣城內　劉承祖
奉天大西關　同順永
奉天小西門　王偉功
奉天小南關　丁德周
奉天南市場　八仙木廠　曹俊卿
奉天小西關　福昌號　趙書傳
奉天中街　吳紹伯　裕泰東
奉天城內　夏志新　經理　順源同
奉天大西關　滿田幸洋行　邵芳澍
奉天日站　積與合　殷翔五
黑山縣　復昌恒　張居明內子
大連台山町　東洋工廠　金少山
遼中縣　崇盛德　李培禎
奉天北市場　昌倫商店　陳孝廷
奉天小北關　同興福　馬佐臣
奉天小西關　滿洲車援被服廠　王允福
旅順西小崗子　高貴甫
本溪湖煤礦公司　永豐工廠　曹毅臣
奉天鐵西興順街　變盛合　陳惠儒

# 敬告患痔漏諸君注意

諺云十男九痔間之雖然男性因多女子患痔漏者亦不在少數、……

# 劉東郊先生
## 寓奉天大西關利昇慶胡同成平里三條六號

素稱難治　痔久成漏　生命有妨　惟有痔瘡　大便乾燥　濕毒內蘊　奇癢劇痛　內痔破裂　肛門腫脹　外痔結瘤　瘡痕潰瘍　破壞通腸　濃水淋漓　腥臭觸鼻　行動坐臥　時輕時重　痛苦非常　牽延不治　有礙健康　身體必傷　請醫診療　宜慎勿慌　劉醫對此　研究最詳　如刺針砭　日久長管　便血汪汪　配製良藥　家傳秘方　多年經驗　功效無量　一切等瘡　不用刀圭　藥到見光　除根徹底　無論痔漏　立挽膏肓　一經治癒　永免痔殃　此種治法　痔漏慈航　收效迅速　無不稱良　負責保癒　絕不荒唐　患痔諸君　駕臨便詳　必須患者親來診視函問附郵六分



# 奉天盛京商業學院招生

一、學額一二三年生各二十名
一、課程與國高全四年卒業
入學手續詳見簡章付郵票六分即寄
校址小南街一段五二號

# 奉天崇文學院續招新生

商業科一年生限優級卒業二年生限國高修業一年以上者均記連成科限文理通順者（隨到隨收）考期二月十三日考試前一日報名截止（簡章附郵票六分即寄奉天大南門外備有宿舍鐵路電引電話（四）四三三八番

# 奉天實踐簿記學院
民生部認可 招生

商業科一年生一八〇名（一個年卒業）簿記速成科男女各五〇名（六個月卒業）
資格限國民優級學校卒業或有同等學力者
開學日期三月二日
宿舍爲遠道學生便利起見備有宿舍伙食另有簡章函索附郵票六分即寄
校址奉天市瀋陽區小南街四段一〇四號（電話四、三四五〇番）


本社監事伴野大造氏曩因疾療養中詎於二月二十四日十五時十分逝世特此謹告

康德十年二月二十六日

康德新聞社


# 效力優秀無害性

人體及一般殺菌消毒劑

# ツルホルム「强力芳露母」

强力芳露母

奉天　鶴原製藥株式會社

# 日滿高等旅館
## 大連

# 東亞大旅社

◆和洋客室◆團体歡迎
◆中西食堂◆浴室完善

大連市淡路町三番地
電話 總務室 代表（三）一八三一二 一五六八八四
電略 タイレン トウアホテル

# 肺病吐血急效藥

趙氏肺病咳嗽藥　此藥行銷全滿五十餘年專治男女各期肺病久咳盜汗遺精臥床不起老幼四季痰喘咳嗽氣管炎肺膜炎速服此藥輕者二料重者三四料准可全愈奉送肺病保護法說明代理店均有
代售處　奉天五洲藥房　柏齡藥房　鐘凝藥房　中西藥房　興順誠　和新堂
函購總行　奉天大西關內北大門外　精業堂藥房肺科　趙美忱監製
總發行　柏齡大藥房　精業堂藥房趙美忱製

能使心臟胸胃之
抗病荷爾蒙增强解除病根挽回眞實之健除

# 救心

昔時大名武士之護身藥、亦即現代荷爾蒙藥、博得好評用以麝香、犀角、熊胆、牛黃眞珠、及其他數種精胆配合之救心因含有動植物成分故向內臟吸收之同化力最快、使血行及抗病荷爾蒙分泌旺盛由根本解除病苦挽回健康、乃病弱者一大福音也
特種動物荷爾蒙之膽精藥

（救心）之有效病狀
苦於心臟病之患者
肌膚及肺病之患者
腎臟病振興之人
喘息不眠之人
食慾不振之人
苦於心臟病、神經及呼吸器之人
苦於腦溢血之人

藥價　一週分二圓二週分三圓五角　三週分五圓　各縣店均有出售
東京市京橋區西八丁堀二之二
發賣元　救心本舖
電話京橋（五四二一）　振替東京七一二

朝夕一粒

# 追懷建國當時偉業
## 豪華的紀念譜自前日奏起
## 舉市欣欣恭待佳日之來臨

大東亞興隆之聖戰下、當三月一日第十一回建國佳節、協和會在國都新京、以及全國、以此佳日爲中心、展開「建國精神作興週間」追想建國之偉業、樂國向第二建設、必勝之信念、建國發祥地之奉天市、以協和會、市公署爲主體、二月二十六日起、至三月四日止、定爲作興週間、將全市塗成建國彩色、追懷囊昔建國之當初、而展開意義深遠之記念行事、建國節之當日、各官廳會社、皆須舉行嚴肅之式典、國民儀禮之後、國本奠定詔書捧讀、建國理想顯現之講話、建國歌齊唱、國民訓齊唱、外後閉式、另外於當日午前十時在市公署執行御容奉賀式、並於同一時刻國民慶祝之時間、全市民向國神廟遙拜、午後一時起、開慶祝市民大會、於城內光陸、雲閣、兩影院、孝子、節婦之表彰、亦於市公署舉行、一方作週間中之行事、廿六日起、至四日止、各職場、學校、實施國歌及國民訓、全市鄰組動員實施街路清掃、神域奉仕、二日於協和會館、由國婦主催消費規正懇談會、三日同樣開催在家理指導者懇談會、四日於市公署、開宗教化團體講演會、

# 市縣聯合協議會
## 置重點於重要國策

康德十年奉天省下市縣聯合協議會、以今二十五日舉開之際中縣區首、繼續至三月下旬、七市十四縣各集市縣民之總意開幕、與建國具有淵源之地奉天、又發祥乃會運動之地奉天省下、展開之市縣聯、可謂爲宣德達情之華、期待展開真摯敢闘協議、協議中心議題、以協和會本來姿態與政府具有表裏一體之關係下、鑑及強化的實踐的唯一國民運動體、之本年市縣聯之性格、乃以刻下政府施策最重要國策之農產物並礦工業產業目標與此并行的營物資之消費規正、徹底國民戰時生活、舉出地會運動全力檢討調整運動方策協力親邦提攜盟邦泰國並中國、應以完遂大東亞與陛聖戰負荷我滿洲國體上之遺產至上命令、於二月十日在國都新京舉開全國農產物增產會員代表大會、要望對增產負有重大使命之三百萬會員之切實努力、當廿二、三兩日舉開省下正副市縣長會議之際、市縣事務長亦行參列、結成推進戰時生產本部同時、爲舉開聯合協議會之報國方針、後由省本部對會期中明確指示其增強之方途、一方省本部委員出席各市縣聯、即闡明所謂足穿草鞋當陣頭指揮之任之決意促進現地會員並協議各位之奮起推進、更加普及適向增產之白熱論戰相併行即全國大會決議一戶一城增產態勢以市縣亦該當契機、期其確立於奉山縣以農礦物產山資源開發增產爲中心的存在、市縣之中心議題由工業生產、消費規正兩方面、徹底戰時生活、培養會運動十年基盤之底力、以爲政治的結集反映於市縣聯席上、後發展飛躍的實踐的協助、於消費地位、年約三十萬噸之食、須仰給他省誠爲遺憾政府雖樹立之計劃、即將實施、我等會員、宜率先順應國策、以收增產之實、此外地下資源之開發、重工業之振興、尚爲當前急務、我省重工業約占全國百分之八十、吾等尤當努力集結中堅會員、爲會運動之先導、以潛發揮國民之總力也、願諸位熱力協議、貫徹始終完遂聖戰之任務爲盼、

康德十年二月
滿洲帝國協和會奉天省本部長 徐紹卿

## 協和會新陣容

【新京】協和會中央本部副本部長一席原爲一名、係由阮經濟部大臣兼任、此次爲對處戰時下協和會運動強化展開、於官民一體協力下、更期會運動萬無遺憾計、乃更起用特殊會社首腦滿鐵副總裁山崎元幹氏兼任協和會中央本部副本部長、如此協和會中央本部則爲二名副本部長之新陣容、今後協和會

# 振作國民協力增產
## 動員全省學生從事增產運動

【黑河】省公署民生科茲爲振作第二代國民協力農作增產精神、強化銃後勞働奉公意識、故決定以本年新學期爲始、動員全省學生從事增產運動、指定是凡尚未開墾之地、或爲學校園之宜揚等、皆可隨意利用、廣爲耕作多加播種、俾資東亞食糧增產之一助、用以喚起國防省民努農耕之思想、對此具體之指導學生動員增產方針細目、聞省民生科已與協和會省縣本部關係者磋商妥協、意見一致、並擬委託各街村、保甲、學校長等、無間直接間接皆須一体協力、予以最大力量之指導、庶幾促進本學生動員協助農物增產之徹底、而資寄與大東亞戰爭之完遂云、

# 開催特殊寺廟代表者會議

【新京】民生部爲了對於僧侶、寺廟加以指導統制、曾於前年於由全滿寺廟中、指定擁有僧侶百名以上優秀寺廟新京護國般若寺外十二寺廟爲特殊寺廟對此等寺廟尋當與以授戒資格、爲了寺廟、僧侶澈底認識時局及確立廟務及其事務連絡、由二十四日午前十時開始、同部會議室、舉開初次特殊寺廟代表者會議於民生部由厚生司長以下關係官、新京護國般若寺代表議果師、佛教道教、回教、道院各特殊寺廟代表者並各宗教總會長二十餘名出席下開會、照片即曲厚生司長致辭

## 協會奉市本部 國婦奉市支部 醵金八萬餘圓 向忠靈顯彰委會獻金

協和會奉天市本部並國婦奉天市支部、將國婦四萬二千七百九十一圓六角、協和會三萬七千七百八圓二角、計八萬四百九十九圓八角、向忠靈顯彰委員會獻金、廿四日午後三時國婦支部副長多田時子、同上田理及小林協和會市本部訪問國分委員長、辦理獻金之手續、獻金金額國婦由康德八年度起爲有志者之捐助金、協和會去年五月起由全市鄰組募集者爲報紙向軍納入一公斤爲六角錢、將此總額先行向市本部委員會並分會聯合會長合議諸問滿場一致讚同將此款獻納爲忠靈塔營繕費、市民以表向英靈感謝之赤誠云、（寫眞係獻金時情況）

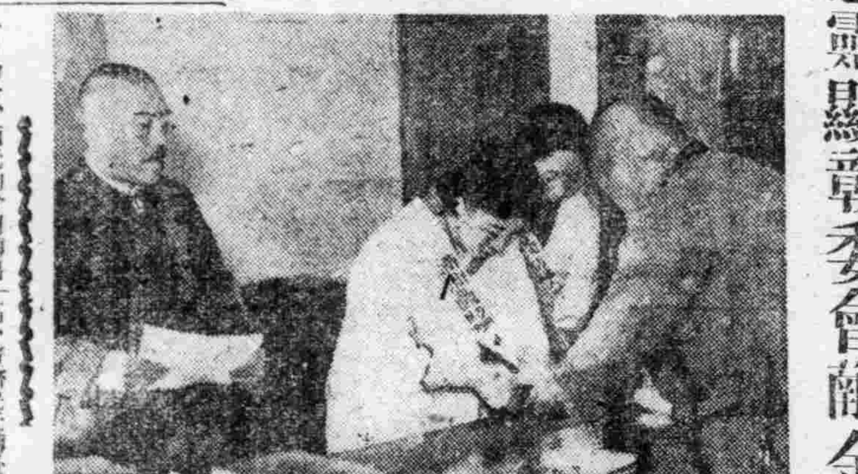

## 兩教諭轉勤

【黑河】黑河省立國民高等學校教諭清水名七、常濟民兩氏、學識宏富來黑從事教育四年餘、諄諄教誨、一般學子均稱益匪淺、今依二月一日命令、兩氏均分別轉出省外、聞清水氏轉赴哈東國高、常濟民氏轉赴哈爾濱師道學校云、

# 都市空地使變良田
## 天津各方食糧增產運動

【大津】在勵倡增產之時局下、天津市當局、現極力提倡市內及郊外之空閒土地種植蔬菜雜穀之運動、此事於戰時經濟體制確立上之意興、至爲偉大、因無待也、現津市九警區三特區內、除特三區空地現供軍用、特二區無空地向外、其餘各區官地私地空閒者之坐落面積等、均經調查後事、計共九百餘畝、將該市

## 名士美
## 寶錢寄贈社協

【新京】新京特別市社會事業協會、對於社會事業資金計畫事宜、不遺餘力研究種種方策、茲者在我國居住之內外滿洲朝野聞人、

# 滿系名士書畫展
## 二十七、八兩日於寶山舉行

代翰林商衍瀛氏、及胡嗣瑗氏、祭祀府總裁、沈瑞麟氏、前駐滿中國大使陳國氏將軍張海鵬氏、前宮內府總務廳長許寶衡氏、以及各部大臣等二十餘名滿系名士、爲供慈善事業起見、乃共同發起書畫寄贈中堂等多數、由社會事業協會主辦下、定自二十七日起二十八日止二日間假新京寶山百貨店五樓、舉行名士書畫展覽會、除供與一般愛好者之觀覽、同時當場並行出賣、以此等賣款、寄贈與社會事業基金、甚望一般國民、勿失良機、踴躍往觀、

# 調查勞務資源實体
## 開勞務資源講習會

【安東】安東縣企圖決戰下國防體制、確立並生產力之增強依勞動力之重要性、而整備調査勞務資源之實體、以期勞務動員之完璧、及勞務行政之完遂、如既報行政科勞務股、於廿二日午前十時、召集管內各村勞務關係者、假縣會議室由安行政科長、前田勞務股長、齊藤保兵股長、及其他關係者、列下舉開勞務資源講習會、至定刻全體肅立國民儀禮後、安行政科長致訓辭、前由勞務股長述明調査、施之要領如左、

一、縣設置調查班及指導班各班設置班長一名副班長一名班員四名班長以行政科長任之副班長以科副任之、其他班員由科內股以及屬官任之、

二、村調查班設置內容如上班長以村長副班長以村助理員任、班員以屯長任之、

三、調查準備期間自二月十五日至廿日止六日間、

四、調查期間自二月二十二日起至二月二十八日止、

五、整理期自三月一日起至三月五日止、

對會運動運營上、將更加一層強化、尤當現下展開之戰時下農產物緊急增產運動、在協和會與政府表裡一體之

運營下、今後對協和會農產物增產運動方策將必更有新的建樹、頗堪期待云、

## 無線電

二月二十六日（星期五）

七、〇〇（新京）報時、國歌、新聞、七、三〇（大建）國體操

八、〇〇（新京）初等日本語講座高宮盛連）

唱片管絃樂操繼續（新京）建國體序曲集一、來比勒的理髮師（洛西尼作曲）二、鋼牌女王（蘇培作曲）三、薄伽邱（蘇培作曲）

一〇、三〇（奉哈）經濟通訊正午（新京）報時、默禱繼續（奉天）平谷調大鼓十粒金丹（九七）芮伯芝

〇、三〇（新京）新聞

一、〇〇（奉、哈）經濟通訊

三、三〇（奉天）學校放送一、講話和尚村教育視察談二、文教通訊奉天師道學校教諭廣熾

四、〇〇（新京）新聞繼續（奉天）食料品小賣價格

四、三〇（奉、哈）經濟通訊

五、五〇（奉天）鄰組新聞

六、〇〇（新京）（奉天市）兒童時間一、新聞二、小管絃1、序曲巴克達會長2、圓舞曲金和銀3、進行曲老新京黨風音樂會指導周順

六、三〇（新京）中等日本語講座五百木元

七、〇〇（新奉）報時、新聞、告知、東亞的勝利、夜間節目預告

七、三〇（新京）廣東音樂一、變鳳朝陽二、餓馬搖鈴三、談情四、上海行五、寒江月新京銀鴿樂團繼續（新京）修養講座人我之間新京師導學校長劉爽、繼續（錦州）唐山大鼓全德報王樹棠

八、三〇（新京）新聞國軍訪問記繼續（營口）評劇王堂春營口協和劇團舊劇部

九、三〇（奉天）評詞五女七貞（一九九）宋輞斌

一〇、〇〇（新奉）報時新聞

一〇、三〇（新京）告知明日節目預告

歌曲唱片一、春景…白光、江文也二、板橋道情…江文也三、風雨…李香蘭四、春歸去…李香蘭五、百里紅燈…英茵…夢鴛六、相思鳳斑丹…李香蘭七、搖籃歌…文麗八、空閨怨九、牡丹…李香蘭一〇、月明之夜…李香蘭

# 爲使蔬菜增產自給自足
## 市署決定增產計劃

因鑒於消費都市撫順市之特殊性、而在本年度農產物之重點、則以蔬菜類爲標的、由於撫順縣積極的協力之下以自給自足爲目標、而施行增產計劃、沂由關係機關並有力者及篤農家打成一片、組織戰時農產挺身本部、而使達成所期之目的

△耕作面積中、爲大豆及種穀三種、分攤量除省指定出貨量及農民之最低消費量、此外充當蔬菜類

△爲謀耕作面積之擴張、與關係機關之協力、至二月末調查廢耕地開拓之、或以改良可能之未利用地、濕地及于濕地

△爲行單位收量增加的基礎措置、以可及的速行調查適地作物及種別所要種子、對優良種子之配付則依詳省及與農合作社

△爲圖農事改良、在適期播種使包米、大豆之間混作（包括對效果確實的地域）、蔬菜類之交雜作、須勵行病害虫之防除及完全除草、而使農機具之普及及灌溉施設改修之徹底

△爲使樹立由省分攤金肥之適正配給計畫、並獎勵家畜之增產飼養、而使土糞堆肥之原料增產、由衛生科協力利用人糞及尿的有效適切運用

△對營農資金借款、由興農合作社及生必全面的協力爲之

△以一月前後分爲二期決定

肥之適正配給及自給肥料之增產

△對營農資金之借款、而行所要之斡旋

△設定蔬菜類之適正價格、擁護適當的收益、以防止偏在並私行流出、對冬季消費蔬菜類之貯藏、而講求適當的措置

△爲獎勵蔬菜類栽培、對栽培農民之糧穀三品之最低自家消費不限、而容許其右項耕作、以圖確保主食物

△爲計畫耕作及計畫出荷施行徹底的發行計、而作成地主台帳及農家台帳

△使營農毫不捨棄利用空閒地、栽培自家消費用、榮類並行適切的窮庇指導

△地主台帳及農家台帳、依省的指示而作成之

△利用空閒地栽培自家消費用蔬菜類、由蔬菜生產組合或適當的團體造成種苗而行分配、並行技術育成之指導、以上在事前講求措置而確保流遺漏、依左之要領以期應地完遂增產使命

△爲蔬菜類增產、而使耕作面積之擴張及單位收量之增加

△爲圖單位收受之增加、而從行適切的農事改良、使圖地力更生爲目途、使金

# 謀畜禽之增殖
## 防疫增殖計劃決定

伴隨農產物增產方策、畜禽之增殖策、由飼料減、他觀點、對此期待忽澈的增殖、由於狀態、防止現有家畜類之減少、以外飼料對策、保健資源、乳牛之確保、並副業的養豚、養鬼置爲重點、

△食肉用家畜、撫順炭礦、輕金屬等、傭備多數工人、對團体自体之飼育、增殖計畫、協力援助、對一般市民副業的飼育、而獎勵之、

△乳牛、市民保健資源、爲圖乳牛的絕對的必要數之確保、撫順炭礦等特殊團体之有收集經營計畫、對之全面的援助、

△養雞、農家並一般之副業的飼養獎勵、飼料講求可及的自給策、在事業養雞者、飼料對策俟組織組合、飼料與雞卵之交換制、以圖雞卵之流入市場、

△養兎、在增殖五年計畫、甚於農家之健全、爲圖飼養之普及、

△馬匹改良、既應國家之改良方針、派遣種牡馬之交配、在全面的在市內實施保有牡馬、

▲家畜防疫、各種獸疫之發生、在家畜增殖事業遂行上、有至大之影響、對此之防預撲滅、講求適切迅速之措置、

▲馬籍整理、於去年五月、入籍事務完了、對此實態、明確把握馬籍以期其完璧、以上之各種事項、無新意味之消極的方策、農產物並畜禽之增殖產、於戰爭目的達成缺乏、在重要生產都市、反而費都市之特殊性、本市消費量之自給足體制之確立當面目標、由此見地、勿論一般市民、特殊事業團體、發行增殖產計畫、肥料、飼料其他增產產必要方策、自主的研究、爲他方面極端的消費規正、非以積極的協力態度而不可

### 使藝妓素質向上
### 特施行試驗

爲使從事在撫順市之藝妓素質向上、對撫順市料理店組合於二十三日正午在山陽樓對山陽樓藝妓施行試驗、試驗者則以家藝、三絃、鼓大鼓等爲重點、並行儀作法常識特技等、而以此項技藝使其發揮手腕於商賈之間、平均獲得八十點、對常識及稱稱之質問、而回答之藝妓竟無一滿足者、且對質問今年爲康德幾年、竟有茫然不知者、該料理店、欲使藝妓之教養向上、正宜考究具體案云、

# 期牛乳配給圓滑
# 現講求萬全策

撫順市之牛乳一手販賣店爲千金牧場、其生產量每日約二石、對全市之乳兒、病人之需要上實不滿足、頃市經濟科斡旋該牧場使之購買以應需要、並於撫順縣暨農部落之設置、將由撫順縣購入牛乳、現研究種種對策中且對現在牛乳之配給、須有醫師之診斷書而證明、給行向使用者配給、尤有離乳之兒童、其家庭竟不將證明物返還而受配給、預知因量的少且有新申請者、特種心地未免有愧於哀市方爲測牛乳配給之圓滑化、現講求萬全策以使需要者之滿足、且因二十日所配給者、因最近乳質的低下幼兒飲之有下痢之

### 李署長重交通
### 令鄉村修道路

【海城】本縣杉木城警察署長李景星氏、自接任以來、對於管內治安、異常注重、尤其是在聯正官紀之實施謝告議、以徹域奉公、東身廉潔爲巳任、更趁農閒之際、修築縣鄉道路、以利交通、刻聞由楊家河牌樓村一帶修補橋梁、限二十五日以前竣工云、

之傳說、因此二十二日撫順經濟保安科服務股、施行對所送之牛乳檢查、現在已無質的低下矣、聞當局將行繼續的檢查云

後對策講究之件

五、懇談及其他事項

# 鮮系輔導委員會
# 開催役員會

協和會撫順市本部、鮮系輔導委員會、於二月廿七日午后三時、在協和會市本部會議室、開催役員會、由各役員出席之下、協議下記事項

一、關於本年度會運動實施細目立案之件

二、關於會運動運營方法講究之件

三、關於會經費調査、並本年度預算編成之件

四、關於獸草不正購買者防止、實踐經過報告、並今

以上之一、二、三事項、役員各位、於腹案參持研究之

### 肉畜生体價格
### 食肉價格規定

關於肉畜生體價格、並食肉價格、依物價物資統制法第二條第一項、及康德八年九月廿五日、與農部令第三十九號之規定、於奉天省已將肉畜生體價格、及食肉價格、已行公定、撫順市之肉畜生體價格、與食肉價格、按所定價格、於康德十年一月一日起、爲實施日、茲將所定價格列下

一、撫順市肉畜生體價格、牛綿羊、山羊均爲純肉、豚爲生體、一瓩之價格、牛爲二圓四角、豚爲七圓一角四綿羊爲二圓二角、山羊爲二圓、一本公定價格爲市內最高價格

二本公定價格活牛重八〇瓩以上、豚活體重七〇瓩以上以上、老母猪及五十瓩以下之豚、均減三成（七扣）爲標準、官猪均按半額計算之、

二、撫順市食肉價格單價以一瓩計算之牛肉卸賣、枝肉二圓、正肉二圓四角四、牛肉小賣枝肉二圓三角、正肉二圓八角、豚肉卸賣枝肉二圓一角、正肉二圓四角、豚肉小賣枝肉二圓三角五、正肉二圓七角六、綿羊卸賣枝肉一圓八角六、正肉二圓三角、綿羊小賣枝肉二圓一角正肉二圓六角、山羊卸賣枝肉一圓七角正肉二圓一角、山羊小賣枝肉一圓九角四、正肉二圓四角、一本公定價爲市內最高價格

## 賽馬俱樂部
## 事務長易人

滿洲國立撫順賽馬俱樂部事務長會根氏、頃奉上峯命令榮轉、其遺席則由米田氏接充、刻已到差辦事云

二、康德九年十二月卅一日前、以年前之價格、已購入之肉畜者於康德十年一月五日前、仍依從前之價格販賣云、

## 市場消息

▲野菜白色大蘿蔔（五千五百八十斤入貨）每斤二角三分、（蒜苗八十五斤入貨）每斤一圓二角六分

▲果實伊豫柑（二百箱入貨）每斤一圓一角、橙子（二百箱入貨）角斤八角五分、魚類碎蝦（二百五十斤入貨）每斤二圓三角四分、每斤八角七分、蛤（三百五十斤入貨）每斤九角六分、水蘿魚（五百斤入貨）每斤二圓六角、貝（百六十斤入貨）每斤二圓六角、白魚（百二十斤入貨）每斤二圓五角、淺海者（三十斤入貨）每斤二圓五角、毛蟹（九百六十二斤入貨）每斤二圓三角四、蟮魚筒（四百三十根入貨）每斤四角六分

## 炭都瑣聞

▲市政科之社會事業部、爲使人的資源活用、此次新辦理職業介紹事務、以求人求職者爲主旨云、

▲自三月一日市之一部施行更正地號通知所、將由回覽板其他通知之、東三番町、四國町一帶亦行全部變更、以取界限一致云、

▲目下流行中之傷寒預防、而市衛生科除傾注全力撲滅外、並希望一般市民對生水生物之飲食、食前消毒等加以充分注意云、

▲於二十八日在健民館開催之第二回全撫順卓球錬成大會會場、現變更爲永安在滿國民學校云、

▲洋服商組合總會、於二十四日午後三時、在商工公會講堂開催云、

## 自興村座談會

【義縣】泥河子村公所、於康德九年度、由政府及省縣、慎重考慮、豫指全爲七八自興村、聞該村之位置、民風、土壤交通等、無不適當、而本年正、爲止、爲育成及實踐之初、錦州省公署、及縣公署、爲自興村之發展向上、達於自興之目的、並爲澈底實踐計、乃於月之十八日、由白參事官王技佐、代同王行政股長、縣企劃室武市科副、田中技士、及合作社理事、村長指導員學校長各屯牌長等多數列席、假泥河子國民優級學校教室、開自興村座談會、嚴肅舉行、亘四時間之懇談、希事項之聽取、意見交換之圓滿、收得良好之成果、始行閉會、今後自興村之發展、殊堪期待也云、

## 收回農產貸款
## 調查馬匹數目

【綏中】綏中縣公署爲回收六、七年度之農畜貸款、同時對各農村之馬匹數、行以正確之調查、蘇各產股兵於日昨派員分別赴縣下西四嘉十日間、辦理該項事務茲將派遣人員並擔當區域列左、

▲西四嘉花技士于榮文

▲綏西、新綏中大谷技士、徐富茂

▲大五家東屬官

撫順廣告欄

康德新聞社撫順支局

大同電影院
明星公司
新片 合同記
李麗華主演
廿五日至廿八日
電話六一八四番

中和園劇場
滿映出品
空之神兵
大東亞聖戰
廿六日至廿八日
電話五二二五番

福興電影院
華成公司
木蘭從軍
陳雲裳主演
廿四日至廿七日
電話二七二一番

大新洋行
營業種目
代用燃料 煤炭代用 變壓油 專家販賣 車軸油
撫順市七條通六四
電話五四三四番

招募滿系醫師
一、醫師一名
大學出身、或專門學校出身及現地、開業者須持有免許者均可
無論何日均可來院面議、年齡不問、
有急募之希持履歷書來院爲盼
遼陽市瑞麟區泉町壹號
太陽ゴム株式會社醫局
亜細亜ゴム株式會社醫局啓

廢業聲明
啓者敝號公益永因營業不振於康德十年二月十一日停止營業關於對外營業作保等事由今全部撤消恐未周知特此登報聲明
奉天市瀋陽區一德街一段卅三號 公益永經理周蔭春啓

股票丟失作廢
啓者以敝名義入惠林火柴股票壹張拾株恭字第一四六號息摺壹只因事變丟失遍找無存除向本公司補發外無論落於何人之手概作無效恐未周知特此聲明作廢
聲明人王鼎店啓

出號聲明
爲號福源公司事敝經理張宗義君今因高就不欲前圖已會議於康德十年二月二十二日將其加入之股分實千元整完全撤退出號自二月日起關於該君如若浮挪借用等情均歸該君自理與敝號無涉敝號今後改爲福隆公司日後對於生意財發萬金於該君不發生關係特此登報聲明
福隆公司代表者徐品三啓

迎春聲明
十年二月三日由哈爾濱維德銀行匯至奉天該行照付於徐景泰名下國幣二千圓匯票（哈字一六六號）遺失不慎遺失一枚除報該行止付外合亟聲明作廢
聲明人李志滿

聲明出號
啓者本號康昌常自三十二年三月十八日辭退所有一切財務事項皆已清結完畢今後該三君對外一切往來事項概與敝號無關係恐未周知特此登報聲明
聲明人奉天中華號楊子聲

募集
自家用馬車夫
右希望者攜履歷書來社待遇面談
奉天市鐵西區興工街三段二號
御多福綿花株式會社

爲聲明事
敝號榮記興勝記前經理劉星樓及李春李鳳林今有高就於二月二十日起情願將身股及資本金完全撤出又股東萬鐘東無意前途於同日將自有之資本金盡數抽出內盈虧依數結清此後榮昌興勝記營業概歸與該四人無關嗣後營業統歸買藍桐繼續經營特此鄭重聲明
榮昌興勝記經理買藍桐啓

感謝戒煙神速
敬啓者鄙人年近花甲嗜鴉片以成癮每日吸煙數錢身虛体弱百病叢生終欲戒除苦無良方幸友人王君指醫於奉天市大西城門外振華醫院對於忌煙聲名素著鄙人乃實入該院戒煙經唐院長實施最新醫療妙法竟於二旬間戒除多年之煙癮百病霍然全除近來精神轉振飲食日增身体日壯感恩之餘特登報端略表謝忱
鳴謝人錦州省朝陽縣李興亞謹啓

提琴口琴
有意學者請到奉天
市宮島町五二橫
ヤグラ樂器製作所

關於滿洲紙製品工業統制組合結成公告
基於康德九年十一月二十五日勅令第三一八號公布之事業統制組合法第十二條之規定二月十五日於新京特別市祝町太子堂召開創立總會業已結成滿洲紙製品工業統制組合凡具有組合員之資格而尚未加入者祈依左開要領急速加入特此公告
記
一、組合員之資格
康德十年二月十五日現在於滿洲國內經營紙製品之製造者（製函業者除外）
一、報告期日
康德十年三月十一日
一、報告書類
設立同意書、出資引受書、加入申込書、
於當事務所備有格式前來拿取或用信件連絡
康德十年二月二十五日
新京特別市興樂路三〇一（近澤洋行內）
滿洲紙製品工業統制組合創立事務所
發起人總代杉浦守三郎

頭痛聖藥
新腦
醫學博士 森田資孝先生發明
獅子牌商標
立止頭痛！靈效如神！！
腦新如遇頭腦疼痛非常難忍時、頭目眩暈神智昏迷時、或讀書過度精神疲倦時及思醉宿酒未醒時、倘速服腦新、可立見奇効、其効若響、服後三分鐘、頓覺頭目爽快神智清新、苦痛若失、有如夜月秋涼能有心曠神怡之妙、此偉績確爲本劑獨具之特長、且離連續服用、對於腦神經或心臟胃腸等、決無副作用、本無影響、孕婦服用亦無害
主治 偏正頭痛・頭迷眼花・精神衰弱・腦熱頭暈・頭目眩暈・失眠・四肢疲乏・痛經・牙痛
包裝 四包七錢・十二包二十錢・三十六包六十錢
★腦新、除本埠外向有寄賣處均可
★一切購用、倘有不便、請向近坊之本社直接函購
★各埠代售處
新京藥品株式會社
德川長太郎合名會社
總發行

延年百油燈招推銷處
全國商號勿失良機
科學發明 機器製造 百油燈 無煙無味 節省油類 使用便利 負責退換 代理推銷 必獲厚利 簡章樣本 附郵即寄
倣造必究 假冒偽品 幸勿受騙
新京日強街五十二號
新京百油燈製作所啓

感謝
專治婦人病聖藥
劉印堂啓

鹿茸活血濟坤丸
△婦女內用奇藥 △一袋保見功效 △直接舉到病根
婦女奇藥「濟坤丸」因高貴藥料配製效驗準確可靠所以主治各病無一不驗者主治婦女經血寒病赤白帶下腰腿疼痛子宮寒冷久不受孕經期前後不準或月經來時肚腹疼痛月經停閉不行或產後血崩腹內有氣積血塊等病一切經血病一切產後病均能一袋即奏奇效此藥服後能見腹內積聚病塊等病源化下身體不受絲毫痛苦將病根除乃根本治法藥力能直接達到病源即年久重病祈安心多服幾袋準能全愈好孕身體服元如初多年不生育者購服此藥一二打後血充體壯管保生育肥胖男孩決不食言△定價每袋二元半打拾元一打二十元外埠函購欵先滙郵票代價或代金引換不郵寄如買半打以內者另加郵費四角購者注意
總發行奉天大西城門外路北 九州大藥房

治愈婦人病
治愈婦女月經病
內有病塊生氣上火各處串痛嘔吐酸水與白沬遇身寒冷有時發燒胸腦脹疼飲食不思面黃肌瘦夜不安眠
經醫診治百藥千方毫無功效敝想此病今生難以治好
突後聞玉德堂之調經育生丸治療婦女病很有功效
即赴該堂購買一盒試服之後大見功效腰腿不疼白帶亦無又購一盒諸病治癒現已有孕八月餘敝人幸喜之餘無以爲報今將病狀癒後照片等刊登報端介紹患婦女病者速服此藥同享健康〇外埠寄欵購藥外加郵費
四角 調經育生丸 小盒十日量五元 大盒二十日量八元
玉德堂開設奉天大南關中街利長祐坊胡同
陳張桂珍謹啓

奉天市大西關十字街口路北
普明堂
診治眼病 內外兩障
外埠函詢者寫明病狀年齡性別附郵票六分即答

強力米太寶靈片
健胃腸 去疲勞 助消化
本劑爲強力高單位維他命B1劑、服之可以保健胃腸、振興食慾、賦活細胞改善營養狀態、促進疾病治癒。

# 瑞鳥白雉象徵昇平
# 郊祭盛儀曠古無儔
## 帝政十年沈副總裁追憶談

爲東亞新秩序建設先驅之滿洲建國、茲已十一周年、全滿四千三百萬國民、極表感激之三月一日、大東亞戰爭下第二次建國佳節、已在目前、是日於國都大壇、執行郊祭御儀、實施帝政、意義極深之記念日也、恭拜

皇帝陛下於康德元年三月、承天命、即帝位、總攬萬機、御精勵於王道樂土之建設、帝業日隆、國基日固、王道之光、輝耀遐邇、示建國眞諦於世、國運隆隆進展、帝謨洪深、光輝天地、亦本一德一心、惟神之道、親邦日本仗義不渝之賜、茲迎帝政實施十年之佳日、滿洲建國功勞者、帝政實施當時任宮內府大臣、現祭祀府總裁沈瑞麟氏回顧

皇帝陛下御即位式當時之情形、以感激之面色謹話如左、

余於建國前、任中東鐵路(後改北滿鐵路)之代理事長、大同二年、俄國與中華民國合辦之北鐵、由滿洲國接收、余爲交通部顧問、出席於東京之接收會議、會議未畢、因任執政府府中會、急遽歸國、着手準備

皇帝陛下御登極之一切、其後當御即位時余任宮內府大臣、御即位當時、對於熱望帝政實施之國民、有終生難忘之感激、

郊祭壇、選定帝宮南郊之現地新帝宮御營地、於此、外尺三百二十平方尺、內尺二十平方尺、高十一尺、中央面南、象天圓形之丘壇、即築成三層之天壇、正面奉置神案、亦廣奉祭供物之位置、外尺之周圍、懸垂黃紅靑白黑五色之幕、內尺之帷圍、亦懸垂皇帝色之黃帷幕、以待此欣喜慶祝之三月一日、當時、余最欣感之一者、即興安省對於

皇帝陛下獻上世界唯一雜瑞之鳥白雉是、中國自古以來發現白雉、必告天下太平、則此白雉誠所以奉禱帝壽無疆者也、此在當時、一般國民、或尚未之儘知、但此白雉今仍呈存於帝宮內勤民樓、觀諸白雉現之中國古代文獻極少、周成王時、當有所獻上、其後、後漢光武帝時、雖曾行獻上、詩亦有之、白雉乃名貴之鳥、但罕見吟詠、唯李嶠詩曰「白雉振朝聲、飛來表太平」、及班固之詩「啓靈篇兮披瑞圖、獲白雉兮效素烏」、即此、足知白雉爲如何珍貴之鳥、

當日、郊祭壇外廓大門左側、舉總理大臣暨關東軍司令官及各參列者、儼然正襟以待御列、兩時、新帝御步入祭壇內廓御黃幄、南面太壇而立、此時司燔柴、司燎燒柴、火祭天、行事乃嚴肅展開、白雪聖域上、柴火冲天之光景、瞬息間有太古聖味、余爲陪祀官之一、奉仕

皇帝陛下御側、[illegible]

皇帝陛下御[illegible]、是行事次第[illegible]、爲古式祭服祭冠[illegible]、曠古未曾有盛典、[illegible]、此郊祭盛儀、乃余一生中之最大感激御容、迄今仍[illegible]於腦裏云云(照片＝沈副總裁)

# 先驅赤血築成偉業
# 追昔撫今當更奮進
## 欣逢建國佳節意義良深難忘

三月一日我國欣逢建國第十二年之建國佳節、溯自我國誕生以來、已閱十餘載之歲月、於此期間內、國勢奕飛猛進、日進無疆、而完成近代國家之雄姿、回憶去年會舉行建國十週年式典、得將昌隆發展之國威、宣揚於中外、我人當飲水思源、滿洲事變當初、曾會貴犧牲者、實大有人在、故謂我國能得今日之興隆、誠乃先驅者之賜也、繼滿洲建設之後、又有新中國之誕生、更與新興泰國之友好、與安南確立經濟協定、以及公約締結、東亞共榮圈之建設、途上邁進、撫今追昔、易勝感慨、茲逢大建設前途進展之際、追懷滿洲事變當時流血之遺蹟、我人當如何堅忍奮鬪、決戰復決戰、以新達成大東亞建設之思想、而欣迎決戰下國節當日、除由精神上完全寓意深遠之建國節焉、於建國節前後式、再消協和會以恢復之張國務總理向全國民廣播演講外、更決定於各官衙、會社、諸團體嚴肅舉行建國節儀式、提倡建國精神作興週間、而呼號全國民向第二建設之途猛進云、

## 發現可笑傳單
### 襲擊仰光敵機殘骸中

【仰光電】二十二日未明、敵機襲仰光、被日戰鬪機擊墜者有敵轟炸機之"P二十四"重爆擊機、其殘骸經日軍當局檢查、知敵機之準備實爲周到、備有迷亂之護身傳單、正有落下傘被火信號器、及墜落海上或河川時、所用折疊式橡皮製小舟、應落於密林時、所用鋼斧等種種物品、已及罐頭、乾麵包、各種藥品、更有緬甸語、印度語、英語宣傳冊、其中述曰『吾友吾友吾等乃反樞軸軍戰士、非爲對汝等而危害而來者、吾等爲驅逐日軍出汝國而來、若汝等引領吾等至反樞軸軍陣地、必與厚酬者』、日當局睹此不値一文之印刷品、稚有苦笑、而敵側對於密林時、[illegible]二十三日之仰光空襲、放送虛構宣傳、謂全體飛機皆平安歸還云

## 強化協和會運動
### 民間有力者積極協力
### 山崎滿鐵副總裁就任意義重大

此次山崎滿鐵副總裁就任於協和會中央本部副本部長、威者必須積極的參加此會運動、決戰下官民一體強力的展開會運動爲目標、協和會積極要望的民間人民協力之左袒者、有一、前會有特殊會社首腦受職任命爲本部委員與今後多數運動多大之暗示、其意義極大、即協和會從來以官吏爲主體、構成中央本部幹部幹部時局之進展、會運動亦極要望民間有力者積極的加以協力、最近會運動之重點移向生產增強集中於國民總力法成者、即經法界權威者、積極參加、以前任主爲於國家事業之[illegible]、有明朗建設的風格、爲三宅本部長之補作後、對會運動該嘗有頗大期待、及該氏就任於副本部長最近日益成爲緊密一體化、促進滿洲國與滿鐵協力關係有職域奉公組織的滿鐵社員與協和會施化提携云、

△三月五日午後一時
一、紀念講演新京醫大學長佐藤政次郎
△三月六日午後三時
一、治安部全體職員參拜新京神社與忠靈塔、

## 完成增產國策
### 開拓事業目標決定

【吉林】吉林地方之本年度開拓事業、準擬第三期五個年計劃、其實行方策之最重點、以入植之確保及增產之完遂、爲目標書乃發揮以總力萬全之計畫、本年度開拓入植予定改及各種開拓民作業目標大要決定如左、

△十年度開拓民入植之預定
一、日本內地人開拓民
(1)補充入植一、〇九五戶
(2)新入植二七〇戶
二、義勇隊開拓團移行(第三次)二個團(三〇〇戶)
三、朝鮮人開拓民決定
四、國內開拓民一、七〇〇戶
△十年度各種開拓民作業目標
一、日本內地人開拓民三、九四〇戶
二、朝鮮人開拓民三、九四〇戶
三、國內開拓民一七、〇〇〇戶

# 各地縣聯編幕展開
## 任命委員授任命狀
## 遼中縣聯報告會務

【遼中縣本報特派員電】康德十年度縣全聯協議會、已於廿五日午前九時、在縣大禮堂、舉式開幕、奏國歌遙拜、禮行完後、關於各委員任命並授予任命狀、調查協議員出席數目、會務報告、康德九年度議協處理經過報告下午入本協議云、

## 治安確保擴充生產
### 承德縣聯第一日議題

【承德】熱河省承德縣聯於二十五六兩日、在省會議室開、以治安關係、生產擴充、民生向上等六十四件爲議題、聯開第一日之二十五日、以治安關係二十五件爲議題、而入於討議行熱烈眞誠之檢討矣、

### 牡丹江農產物
#### 出貨成績優良

【牡丹江】牡丹江省之農產出貨、由於全省官民之一致協力、至現在、省下農產物出貨成績、達總分配量之七六%、按市縣區別、東寧縣爲一〇四%、牡丹江市一〇三%、綏陽爲一〇二%、穆稜縣八五%、寧安縣六四%之順位、產農物別糧穀之品一〇五%、大豆八一%、小麥九一%、水稻六〇%、大麥燕麥九一%計七六%、

## 討論增產問題
## 決議躬行實踐

【長嶺】四平省下本年度初開縣聯之長嶺縣聯、於二十三、四兩日舉開、以增產問題爲中心、討論議案十五件、作實踐躬行之決議而開會云、

十三日舉開參事官副縣長會議、關於十年度、南省農產物增產萬貫確保實施計畫、自興村關係由省側說明後、各縣旗關於決定作物面積並出貨分配量、加以協議、尤於二十四五兩日、舉開縣旗產業科長、合作社理事長會議、關於萬貫具體策、遂行協議檢討云、

## 興安南省協議
### 農產收貨諸案

【王爺廟】興安南省公署關於農產物增產萬貫問題、三

# 支援回教徒激起反應
# 表示衷心感激
## 佛塞尼大司教致谷外相電

【東京】關於日本對世界三億回教徒之態度、二十三日議會上谷外相答昆天延孝氏之質問、會言日本唯願彼等脫離不幸之境域、得以彼之文化貢獻於世界文化、如是日本期待於回教民族者、無任對策、祇望彼等使彼等之振興等於世界居應居之地位、確言對回教徒絕對支援、此日本政府之聲明、喚起回教徒極大反響、尤以目下滯在柏林中之前耶路撒冷大司教佛塞尼、二十五日向谷外相拍來電報、披瀝全世界回教徒對日本此次聲明感激之旨、表示感謝之意如左、

議會上閣下之聲明、余已銘感、拜讀將使日本與回教徒間協力及友好關係、確保強化之日本實明政策使余無任欣快、欲回教徒由英美主義桎梏中解放之閣下確言、全世界回教徒亦將以感激與歡迎之、可謂日本及三國條約之勝利、即阿拉伯諸國及回教徒之勝利、對此決定的勝利衷心希望、此外佛塞尼大司教、在派來斯達奪回阿拉伯之多年間、與英勇敢之團結統治領耶路撒冷、多年以解放阿拉伯民族、回教徒自主團結爲目標、作勇敢反英鬥爭、於全阿拉伯人全回教徒間博得絕大信望、現在彼之號令一下即可蹶起者僅阿拉伯半島即有百萬人、可稱一勢力家也、彼於伊拉克前首相蓋拉尼前年五月抗拒英軍不法侵入斷乎展開反英戰爭當時、曾在巴布達得與蓋拉尼相扶而於汎阿拉伯運動、不幸傳蓋拉尼死去、乃相攜走歐洲、爾來在羅馬柏林等地或以電波或以文書依然執牢固信念力求回教徒阿拉伯人解放云、

## 日滿親善餅使節
### 歡送中由奉出發

爲重溫滿洲建國元勳故嫦娥青年寶總理、並故武藤信義元帥生前友誼、而作爲國家行事由故總理墓地奉天市、而出使於武藤元帥故鄉、親邦日本佐賀縣之日滿親善餅使節田村唯雄、廣士明、馮恩鴻三君、二十五日午後六時半於青少年團及關係者多人、盛大歡送中、感激大任紅漲兩頰之使節一行、爲副兩先人遺訓、努力前往壯氣十足、自奉天軍站出發云、

# 陸軍紀念盛大行事
## 日作家於全國各地舉開講演

【東京】日本無敵陸軍、大決戰下、以三月十日陸軍紀念日爲期、實行種種行事、於陸軍省情報局、大政翼贊會主辦下、以二十五日爲首全國各地舉開講演會、初日登壇、以「擊而後已」爲鼓吹之谷講演、以龍本縣山鹿町之谷講演、作家石坂洋次郎之使節□行、爲副兩先人次郎、火野葦平、井伏鱒二、上田廣、岩平顯賞古之神保光太郎、北原武夫、秀城縣之寺崎浩、北町一郎、新潟縣直江津石井浩造少將、高見順長野縣岩村田之北村一夫大尉、山本和夫、香川縣觀音寺之阪井誠一騰、小田武夫、鳥取縣米子之平田重三少將、今日出海、岡山縣、林幣栄田豐治四國、部知一豐田三郎、宮崎縣小林之大江賢次等各氏第一陣作從軍報告介紹現地事情、各會場、皆具無立見滿地盛況、該講演會於三月一日

## 留日學生會
### 分會長懇談會

【東京】指導監督三百余名以上滿洲國留日學生之第三回滿洲國留日學生會分會長懇談會、二十四日在東京小石川滿洲國留日學生會館內召開、全國分會長百五十名出席、(全國留日學生會分會長)大使館之學生主事、學生會幹事有關於今後學生入學、進學、練成指導等、無有隔意、交換意見、

## 美輿論
### 公認日爲敵國

【布宜諾斯艾利斯】據紐約來電、最近美國輿論調查所、以「美國之敵國爲何國」之質問、調查全國美國人、其結果於二十四發表日本爲美國人之五十二、認日本爲第一敵國、百分之三十四認德國、美國人占多數、該調查所一九四二年六月亦舉行同樣之調查、當時之結果德國百分之五十日本百分之二十五、未決定者百分之二十五、即由於過去八個月間推移世界戰局於美國之輿論發生大變化、一般美國國民大多數而今視爲日本認日本爲最大之敵云、

## 風竊

△…住宅難日益深刻、關東州廳爲其緩和大連市之住宅難、首設關東州住宅營團、首先樹立滿日人住宅一年建設計畫、原來在住宅營團之使命、在生產之增強、州廳首對州內各重要會社工場以對之分配數量決定、選定建築地、△…依近日公布之住宅營團法施行令、立即設立、大連市役所確有昭和十八年度百戶市營住宅建築計畫、一號(八、六、六、六、二號)三號(八、六、六號)三十戶、計百四

# 再振實踐精神
## 強調週中央規定行事

### 警察綱領制定三週年紀念

爲王道政治實踐先鋒之全國警察官吏們、際今戰時體制下、所負之保國衛民、確保治安使命愈感重大、本年三月一日康德十年度建國節之佳日、適逢警察官綱領制定實施滿三周年、警察官之綱領爲警察官全體朝夕必須遵行之生活信條、過去三年間、全國警察官業已努力實踐、但欣逢三周年紀念意義深遠之良期、治安部警務司當局爲祈更進一層的加強全國警官實踐警察綱領之精神與決意、定於三月一日起至六日止、全國一齊舉開警察綱領實踐強調週間、展開各種多彩紀念行事、追懷感念建國以來爲國殉職之警官英靈、國都中央週間紀念行事業已制定、同時更通知各省市縣地方、屆時一齊舉開盛大紀念行事、深望爲民先導之警察官吏們、一致振興倚佛勇往邁進、茲記制定實施將滿三年之警察綱領及實踐強調週間中央行事如左、

△週間紀念行事
△三月一日午前十時
一、綱領宣揚式典
一、谷口警務司長訓話、
一、澁谷治安部次長奉讀警察綱領及綱領要義、
一、十一時廿分全國警察官一齊向新京南嶺警察英靈祠遙拜、
一、午後二時半治安部職員全體參拜警察英靈祠(由澁

### 警察綱領

一、警察官須爲王道具現之先驅、
一、警察官須爲民族協和之中核、
一、警察官須崇尚義勇擁護正義、
一、警察官須尊重紀律融和團結、
一、警察官須恪守誠實完成責任、
一、警察官須持身廉潔公平無私、
一、警察官須努力修養陶冶人格、

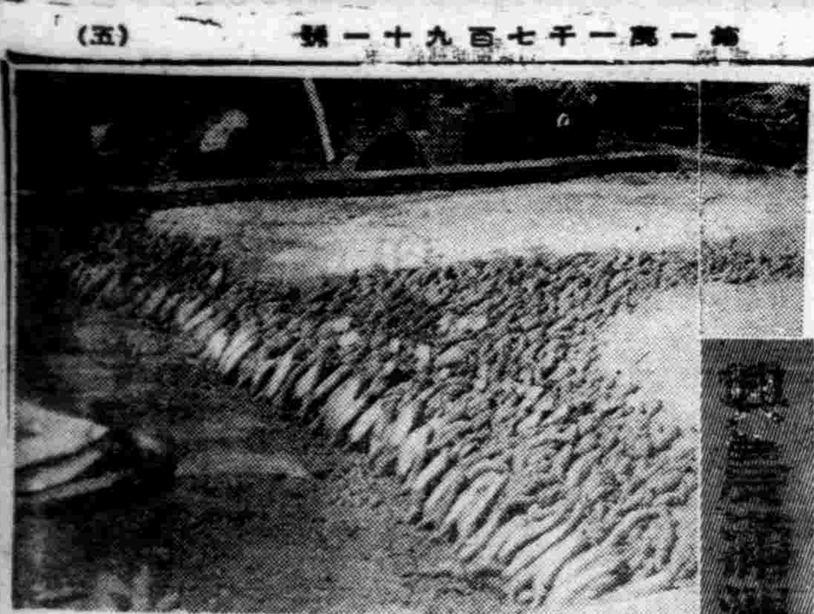


增產多收穫運動的發浪、已成現代之要務、生產消費調查、農村改善、土質調查等等掃是爲了增產、而大東亞聖戰已進入新階段、皇軍的奮戰使英美膽無完膚、而於後增產無疑的是看、由康德九年度開始設立之自興村政府在不遺餘力的使其助成、發展、使共塑成我們理想中的農村、而更期待到了增產之目的、自興村究竟發運到了什麼程度、凡關心農村的人們、也急於先觀爲快吧

本報記者爲國策之增產更爲使全國人民知道自興村之實貌乃在日前赴南滿農之北部者嚴選奉天省蓋平縣和尙於南滿南部在地質上、氣候上、居佔着增產的重要性、也許是蔬菜區地的生力軍、和尙村之是自興村之一、他

## 勤農墾荒村名頗具深義
# 蔬菜豐產供給全滿 ⑤
### 蓋平縣和尙村視察記【上】

不但在蓋平縣下是首屈一指的實驗村、在奉天省內也可以算行政最完備的一個村、在我們未實和尙村的一切以前、不妨先把和尙村命名的由來先介紹給讀者、提起了和尙村的由來、也像應了正新年貼的對聯上一句話「黃金無種偏生勤儉人家」、原地、由長工佃成租、他因爲爲人頗能忍苦耐勞、又能勤儉漸漸有了積蓄、由租戶變成買主、就那麼一田兩田漸漸剛上的地被他買出不少而且由他一人引進、由他的原籍搬來多少姓子的在礦首廟上的地不上百年、興隆寺的地完全歸了姓子的由於亡

【來在二百年前和尙村是一個荒涼地帶、那地方有個興隆寺寺裡有卅多個和尙、而廟產很豐饒、香火地有三四百晌、每年收入總足供給他們的生活、那時候有個生于的男傭人、因爲原籍荒田被無奈離了老家到滿洲來流落在蓋平、給興隆寺廟上種

地是和尙的一般人爲紀念着這座食由空不知道發運的和尙便命名爲和尙現在和尙屯還是于家佔大戶多數都姓于村沿革大致如上述、在康德三年由省指定爲實驗村優秀村那於和尙屯設立村公所爲和尙村有和尙、科爾屯、孤家子、徐家、沙縣子、借

和寨、王家溝擁、黃家大寨、西二台子、東二台子、龍家、文老溝擁、何家、黃坑子、花、溝坑、三道溝、丁王卿等十七屯、在康德五年復歸中央之指定爲實驗村由山崎常駐指導員努力和和尙村的行政完業、交通教育講組種種有實驗人的進展、而

在他們本村裡特殊生產要算地瓜一種、不用說是蓋平地瓜的產量尤其是和尙屯比起他縣和村多的多、他們一村每年產量要在四五萬斤以上在這時候正是地瓜種植的時候、由農業者把地瓜放在土坑上、用沙土培好、下面升火、上面在沙土上灑水

五六天後、便發芽、在一月內完全長成了地瓜秧、便分開販賣到各村以及各縣、還也實在是蓋平村的一大生產力、這塊地瓜秧的收入也有相當可觀的數目、在他們全村面積是八萬八千畝、除去宅地、道路外、可耕面積爲五萬八千畝、總括在生產方面、以普通農作物佔十分之六有強、而其餘完全爲特殊作物、棉花作先大部份外而種蔬菜一項實居全縣之一半、而種蔬菜一項實居全縣之冠、除去普通菜蔬外、對山芋、牛蒡還是特別的出產、供給一般日系民族的食用、也有相當豐富、這種蔬菜種植場除去各村有一部外大多數、完全在孤家子屯這孤家子也就是前奉天省長現宮內府顧問金榮桂氏的故鄉在孤家子榮圃是南滿著名的榮圃、大多爲金姓人經營而金榮桂氏、也正有一個大農場、完全日己種植蔬菜、利用南滿溫和的氣候和現代的科學法在多天我們奉天、新京以及全滿能吃到青菜和新鮮的菜蔬也有多數給的對以前京津輸入也挽回一大利權呢

照片上和尙村精種下地瓜秧了(南關係)

# 皇興村巡禮

## 劉東郊先生 寓奉天大西關利昇慶胡同成平里三條六號

共啓 俗語數句以頌先生之醫術神人等全啓
藥到難治 惟有痔瘡 痔久成漏 生命有妨
患者不防 大便乾燥 濕毒內藏 奇癢劇痛
內痔破裂 肛門腫脹 外痔結瘤 疙疽潰瘍
破腸通腸 濺水淋漓 腥臭骯髒 行動坐臥
時輕時重 痛苦非常 牽延不治 有碍健康
身體必傷 請醫診療 宜慎勿慌 劉醫對此
配製良藥 家傳秘方 多年經驗 功效無量
一切等痔 不用刀圭 藥到見光 除根徹底
一經治癒 永免痢殃 此種治法 研究最詳
無不稱良 負責保癒 絕不荒唐 無論痔漏
必須患者親來診視函問附郵六分 立換新肓 收效迅速 患痔諸君 親臨領詳

奉天城內 德源司
經理 夏志新 ...

## 敬告患痔漏諸君注意

諺云十男九痔聞之惶恐男性而多女子患痔漏者亦不在少數足證其症之變衍與病狀之不同決非一方一藥所能治癒者而刀割又可畏以致輕者轉劇重者衞弱敝等患病以來凡有治痔漏之良藥聞之即試終鮮效果有以手術割刺數次復犯者有用實經消滅者不但無毫無效反而漸有下墜流膿病水奇癢奇痛難忍受罹治癒犯于方百醫均歸無效所受種種之痛苦實難生不用針刀純以藥力毫無痛楚完全治癒根除淨盡之賜將敝等姓名住址照片登諸報端廣爲介紹非爲劉君宣傳實慈將敝人之意以拯救同病相憐之患此痔漏諸君若早速往一診無不手到病除良醫只在目前幸勿交臂失之且劉君專治痔漏三十餘載每年經其治癒者爲可勝數眞可謂患痔漏之救星

奉天大西關 志成商店 許善一 / 奉天北市場 永成源 董羽臣 / 奉天小西關 同發東 曲迎東 / 遼中新民屯 永興泉 宋公謙 / 撫順縣城內 興順鐘 姜雲章 / 撫順 永和 劉承沛 / 奉天小西關 王偉功 / 奉天小南關 高德潤 曹俊卿 / 奉天南市場 公和本號 / 奉天小西關 昌隆號 趙清煥 / 奉天中街 慶泰東 吳留有 / 奉天城內 德源司 夏志新

奉天大西關 誼田幸洋行 邢芳浦 / 奉天日站 興合 殷翔五 / 黑山縣 復昌恒 張啓明內子 / 本溪煤礦公司 永善工廠 殷晉臣 / 奉天鐵西興順 勝合 陳恩溪 / 旅順西小營子 孫長甫 / 奉天小西關 滿洲車擾廠 王允福 / 奉天小北關 同興福 楊佐臣 / 奉天北市場 昌倫商店 陳子廷 / 瀋中縣 崇盛隆 馬培禎 / 大連台山町 永圓工廠 金少山

## 奉天盛京商業學院招生
一、學額一二三年生各二十名
一、課程與國高全四年卒業
入學手續詳見簡章付郵票六分即寄 校址小南街一段五二號

## 奉天崇文學院續招新生
商業科一年生限優級卒業二年生限國高修業一年以上者速成科限文理通順者(隨到隨收)考期二月十三日考試前一日報名截止(簡章附郵票六分即寄)奉天大南門外 備有宿舍 通路均可電話(四)四三三八番

## 民生部認可 奉天實踐簿記學院招生
額數 商業科一年生一八〇名(二個年卒業)速成科男女各五〇名(六個月卒業)
資格 限國民優級學校卒業或有同等學力者
開學日期 三月二日
宿舍 爲遠道學生便利起見備有宿舍伙食另有簡章函索附郵票六分即寄
校址 奉天市瀋陽區小南街四段一〇四號(電話四、三四〇〇番)

本社監事伴野大造氏曩因疾療養中訃於二月二十四日十五時十分逝世特此謹告
康德十年二月二十六日
康德新聞社

效力優秀無害性
人體及一般殺菌消毒劑
ツルホルム
「强力芳露母」

强力芳露母
奉天 鶴原製藥株式會社

日滿高等旅館
大連
東亞大旅社
◆和洋客室◆團体歡迎
◆中西食堂◆浴室完善
大連市淡路町二番地
電話 總務室 代表 (二)一八三一二 五六八四
電略 タイレン トウアホテル

肺病吐血急效藥
趙氏肺病咳嗽藥 此藥行銷全滿五十餘年專治男女各期肺病久咳成癆大口吐血痰中帶血肺癰肺痿氣管炎肋膜炎盜汗滑精臥床不起老幼四季痰喘咳嗽無論患病年久若服普通藥經年不能去根者速服此藥輕者二料重者三四料準可全愈奉送肺病保護法說明代理店
代理店 新京五洲藥房 柏齡藥房 福庭藥房 中央藥房 中西藥房 興順誠 和新堂
函購總行 奉天大西關內北大門外 精業堂藥房肺科 趙美枕監製

能使 心臟胸胃之 抗病荷爾蒙增强解除 病根挽回眞實之健除
昔時大名武士之護身藥、亦即現代荷爾蒙藥、博得好評用以麝香、犀角、熊膽、牛黃眞珠、及其他數種精選配合之救心因含有動植物成分故向內臟吸收之同化力最快、使血行及抗病荷爾蒙分泌旺盛由根本解除病苦挽回健康、乃病弱者一大福音也
特種動物荷爾蒙之膽精藥
救心

(救心)之有効病狀
苦心臟病之患者 / 抗病力及肺病患者 / 精神不振之人 / 神經衰弱之人 / 頭痛眩暈之人 / 不眠者 / 心臟病者
朝夕一粒
[illegible] 東京 救心本舖

# 追懷建國當時偉業
## 豪華的紀念譜自前日奏起
## 擧市欣欣恭待佳日之來臨

大東亞興隆之聖戰下，當三月一日第十一回建國佳節，協和會在國都新京，以及全國，以此佳日爲中心，展開「建國精神作興週間」，追想建國之偉業，業周向第二建設，必勝之信念，建國發祥地之奉天市，以協和會、市公署爲主體，二月二十六日起，至三月四日止，定爲作興週間，將全市渲成建國彩色，追悼肇造建國之當初，而展開意義深遠之記念行事，建國節之當日，各官廳會社，皆須舉行嚴肅之式典，國民儀禮之後，國本奠定詔書奉讀，建國理想顯現之講話，建國歌齊唱，國民訓齊唱，然後閉式，另外於當日午前十時在市公署執行御容奉賀式，並於同一時刻國民遙祝之時間，全市民向國神廟遙拜，午後一時起，開慶祝市民大會，於城內光陸、霞閣、兩影院，孝子、節婦之表彰，亦於市公署舉行，一方作週間中之行事，廿六日起，至四日止，各職場，學校，宣與國歌及國民訓，全市鄰組動員實施街路清掃，神域奉仕，二日於協和會館，由國婦主催消費規正懇談會，三日同樓開催在家理指導者懇談會，四日於市公署，開宗教化團體講演會。

# 市縣聯合協議會
## 置重點於重要國策

康德十年奉天省下市縣聯合協議會，以今二十五日舉開之際，中縣爲首，繼續至三月下旬，七市十四縣各集市縣民之總意開幕，與建國具有淵源之地奉天，又發祥乃會運動之地奉天省下，展開之市縣聯，可謂爲宣德達情之華，期待展開後，必敢闘協議，協議中心議題，以協和會本來姿態與政府具有表裏一體之關係下，鑑及強化的唯一國民運動體之本年市縣聯之性格，乃以刻下政府施策最重要國策之農產物並鑛工增產爲目標與此併行的爲物資之消費規正，徹底國民戰時生活，禦現地會運動全力檢討制勝運動方策協力親邦提攜盟邦泰國並中國，惟以完遂大東亞與陸聖戰負荷我滿洲國体上之增產至上命令，於二月十日在國都新京舉開全國農產物增產會員代表大會，要望對增產負有重大使命之三百萬會員之切實努力，當廿二、三兩日舉開省下正副市縣長會議之際，市縣事務長亦行參列，結成推進戰時生產本部同時，爲確保聯合協議會之重要國方針，後由省本部對會期中明確指示生產增強之方途，一方省本部委員，出席各市縣聯，即闡明所謂足罩草莽當陣頭指揮之任之決意促進現地會員並協議各位之奮起推測，策劃增強的適向增產之自樂論戰利併行即全國大會決議一戶一戍增產能勢以市縣亦該爲契機，即其確立於密山縣以農耕物產山資源開發增產爲中心的存在，市縣之中心議題由工業生產，消費規正兩方面，徹底戰時生活，培養會運動十年基，覺之底力，爲政治的發展飛躍的實踐的協助，於消費地位，年約三十萬噸之食，須仰給他省誠屬遺憾，政府樹立立地計劃，即將實施，我等會員，宜率先順國策，以收增產之實，此外地下資源之開發，重工業之振興，尚爲當前急務，我省重工業約占全國百分之八十，吾等尤當努力集結中堅會員，爲會運動之先導，以期發揮國民之總力也，願諸位熱力協議，貫徹始終完遂聖戰之任務爲盼。

康德十年二月
滿洲帝國協和會奉天省本部長 徐紹卿

### 協和會新陣容

【新京】協和會中央本部副本部長一席原爲一名，係由阮經濟部大臣兼任，此次爲對處戰時下協和會運動強化展開，於官民一體協力下，更期會運動萬無遺憾計，乃更起用特殊會社首腦滿鐵副總裁山崎元幹氏兼任協和會中央本部副本部長，如此協和會中央本部則爲二名副本部長之新陣容，今後協和會……

# 協會奉市本部 國婦奉市支部 醵金八萬餘圓
## 向忠靈顯彰委會獻金

協和會奉天市本部並國婦奉天市支部，將國婦四萬二千七百九十一圓六角，協和會三萬七千七百八圓二角，計八萬四百九十九圓八角，向忠靈顯彰委員會獻金，廿四日午後三時國婦支部副長多田時子，同上田理及小林協和會市本部訪問國分委員長，辦理獻金之手續，獻金金額國婦由康德八年度起發起有志者之捐助金，協和會去年五月起由全市鄰組募集者獲得紙向軍納入一公斤爲六角錢，將此款先會向市本部委員會並分會聯合會長合議諸他滿集一致贊同醵此款獻納忠靈塔營繕費，市民以大東亞戰爭之赤誠云。（寫眞爲獻金時情況）

# 振作國民協力增產
## 動員全省學生從事增產運動

【黑河】省公署民生科爲謀振作第二代國民協力農作增產精神，強化銃後勞働奉公意識，故決定以本年新學期爲始，動員全省學生從事增產運動，指定是凡尚未開墾之地，或爲學校庭院之宜揭等，皆可隨資利用，廣爲耕作多加播種，俾爲東亞食糧增產之一助，用以喚起國防省民敬農愛耕之思想，對此具體之指導學生動員增產方針細目，聞省民生科已與協和會省聯本部關係者從事協議，意見一致，並擬令各街村，從省縣旗，協和會，學校長等無問，而統制，一體協力，予以最大力量之指導，庶幾促進本學生動員協助農物增產之徹底，而貢獻大東亞戰爭之完遂云。

### 兩教諭轉勤

【黑河】黑河省立國民高等學校教諭清水名七、奮濟民兩氏，學識宏富，來黑從事教育四年餘，諄諄教誨，一般學子均甚欽佩，茲今依二月一日命令，兩氏均分別轉出省外，聞清水氏轉赴肇東國高，奮濟民氏轉赴哈爾濱師道學校云。

# 開催特殊寺廟代表者會議

【新京】民生部爲了對於僧侶，寺廟加以指導統制，會於前年於由全滿寺廟中，指定擁有僧侶百名以上優秀寺廟新京護國般若寺外十二寺廟爲特殊寺廟對此等寺廟需提與以授戒資格，爲了寺廟，僧侶激底認識時局及確立廟務及其事務運營，由二十四日午前十時開始，同部會議室，舉開初次特殊寺廟代表者會議，民生部厚生司長以下關係官，新京護國般若寺代表喇嘛，佛教，道教，回教，道院各特殊寺廟代表者並各宗教總會長二十餘名出席，下開會，開會式即由厚生司長致辭。

# 都市空地使變良田
## 天津各方食糧增產運動

【天津】在加強增產之時局下，天津市當局，現極力提倡市內及郊外之空閒土地應植蔬菜雜穀之運動，此事於戰時經濟體制確立上之意與，至爲偉大，內無待也，現天津市九警區三特區內，除特三區空地現供軍用，特二區無空地可外，其餘各區官地私地空間者之坐落面積等，均經調查竣事，計共九百餘畝，將該市教育局所屬農場當局復後，就其適於栽種之地面，動員全市學生勤勞服務，實施耕作，以資發揚食糧增產自給之精神，津市首屈一指之北寧公園，則計劃利用園內之廣大空地，而園之北部，去夏會供大東亞博覽會場用之四百餘畝加以開墾種植蔬菜雜糧果樹，以及公園應有花草等，據該園事務所職員談，此種增產施設在本年秋，即有爲當收穫，屆時園內所飼養之禽獸的飼料，可以自給云云，此外日本居留民團亦計劃向各區民提倡獎勵家地之栽培蔬菜運動，其所需蔬菜之種子種苗，將由鄰保班無料配布之，公園係方面，關於菊、菜、體菜、菠菜、蘿蔔、黃瓜、番茄、西瓜、茄子等種子種苗亦可應於一般區民之希望而儘量供給云。

# 名士美擧 賣錢寄贈社協
## 滿系名士書畫展
## 二十七、八兩日於寶山舉行

【新京】新京特別市社會事業協會，對於社會事業資金計畫事宜，不遺餘力，厥後爲補充方策，裁著在我國住之內外各界朝野顯官，代翰林……氏，祭祀府總裁沈瑞麟氏，前駐滿中國大使館……氏，將軍張海鵬氏，前……大臣等二十餘名滿系名士，爲但寄社會事業起見，乃共同發起書畫展覽會，由社會事業協會主辦下，定自二十七日起二十八日止，二日間假新京寶山百貨店五樓，舉行名士書畫展覽會，除供與一般愛好者之觀覽，同時當場並行出賣，以此等資款，作社會事業基金，故深望一般國民，勿失良機，踴躍往購。

# 調查勞務資源實体
## 開勞務資源講習會

【安東】安東縣企圖決戰下國防體制，確立並生產力之增強依勞動力之重要性，而整備調查勞務資源之實體，以期勞務動員之完璧，及勞務行政之完遂，如既報行政科勞務股，於廿二日午前十時，召集管內各村勞務關係者，假縣會議室由安行政科長，前田勞務股長，齊藤徵兵股長，及其他關係者，列下舉開勞務資源講習會，至定刻全體肅立國民儀禮後，安行政科長致訓辭，前由勞務股長述明調查，施之要領如左，

一、縣設置調查班及指導班各班設置班長一名副班長一名班員四名班長以行政科長任之副班長以科副任之，其他班員由科內股以及屬官任之，

二、村調查班設置內容如上班長以村長副班長以村助理員任，班員以市長任之，

三、調查準備期間自二月十五日至廿日止六日間，

四、調查期間自二月二十二日起至二月二十八日止，

五、整理期自三月一日起至三月五日止。

……運營上，將更加一層強化，尤當此下展開之職時下農產物緊急增產運動，在協和會與政府表裏一體之物增產運動方策將必更有新的建樹，頗堪期待云。

# 無線電

二月二十六日（星期五）

七、〇〇（新京）報時、國歌、新聞、國體操 七、三〇（大連）建國體操 八、〇〇（新京）唱片、管弦樂序曲集一、來比勒的理髮師（洛西尼作曲）二、鐵牌女王（蘇培作曲）三、濟伽郎（蘇培作曲）一〇、三〇（奉天）經濟通訊正午（新京）報時、歡迎滿續（奉天）平谷調大鼓十粒金丹（九七）芮伯之 一〇、三〇（新京）新聞、一一、三〇（奉、哈）經濟通訊、三、〇〇（奉天）學校放送、講話、文教和倘村教育視察談、通訊奉天師範學校教諭 四、〇〇（新京）新聞繼續、四、三〇（奉、哈）經濟通訊、五、五〇（奉天）食料品小賣價格 開（奉天市）六、〇〇（新京）兒童時間 一、序曲巴克達督長 2、圓舞曲金和銀 3、進行曲老……小管絃樂 六、三〇（新京）時報、新聞、告知 七、〇〇（新京）中等日語講座五百木元 七、三〇（新京）報時、本語講座 八、三〇（新京）京劇 ……時間 一、謊情四 二、蝴蝶兒 三、驟雨朗 一、上海行五 ……、鐵馬搖鈴 九、三〇（新京）廣東音樂、八、三〇（新京）新聞國軍、訪問記錄……師範學校長劉其……、堂奉營口協和劇團……、九、三〇（奉天）許詞五女七貞（二九九）宋梅斌 一〇、〇〇（新京）報時新聞 〇〇（新京）歌曲唱片、一、春景……白光、江文也 三、風雨……李香蘭 四、春歸去……李香蘭 六、相思鳳……李香蘭 七、搖籃歌……文鳳 八、宮闈怨 九、牡丹……李香蘭 一〇、月明之夜……李香蘭 ……告知明日節目預告

# 圖鐵都市民防犯思想徹底
## 防犯週間行事決定

【鞍山】爲圖鐵都市民防犯思想普及徹底，市防犯協會當局以本年業經實施二回之防犯週爲始，將實施靈劇講演會，寫眞展覽會，作文，標語等之募集，防犯值班設置等之諸行事，以期防犯之徹底，此等行事中，所謂防犯輪値流班者，即選犯罪增多季節，連絡各鄰組，防止各家庭無人時盜賊之侵入，此制實施後，各家庭中之主婦，則可安然無慮赴街領取配給品矣。

# 教育會對各校 施行事項決定

【遼陽】縣教育會當局，鑑於今年春季始業，各學校現正式開課，本會所負使命，全爲重大，急應徹底供獻，以利各校之需要，茲特規定左列事項，按期實施，務求達到預期之目的，以臻進展之效能，其施行事項誌之如左：

△本年度第一回學生膠皮鞋開始配給，教師亦得每人配給一雙

△爲使教科書配給業務圓滑起見於星期六及星期日所有會內職員仍須照常上班以便發放而資整理

△國民一年級建國精神教授書現由教育會方面投標刷數百冊以便將將來配給學校教師運用

△本年度學校用品內格式改正及印刷關係現經教育會方面一再研討已得相當結果預計於三月中旬行印刷以便應用

# 爲求各校教育進展
## 開時局聯絡會議

【遼陽】本縣教育局，爲求各學校教育進展計，茲決定於本月廿五日午後一時，在縣公署綜合訓練所講堂，開催第九回縣時局聯絡會議，參會者爲縣教育關係者及各中心與實驗學校長主事等，諸將審議事項，分誌于後，

△戰時體制並高揚必勝信念

（1）長期戰下，養成堅忍持久心，並實行心身鍛鍊

（2）養成感謝報恩之生活態度，

（3）確立防諜觀念

（4）排除敵性思想，

△增產國策，對國民的信念實施強化，

（1）大東亞戰爭，我國之重要使命

（2）學國的重大任務

△伴隨學校規程改正，教科之研究

（1）校內研究教授實施

（2）實驗學校並中心學校研究會開催

△國防獻金並銃後貯金處理事項

△貯指示事項從略

此次語學檢定試驗，最關重要，所有用紙規定事項，應注意遵守，勿得稍有違誤，致碍考驗，茲爲求處理上暢當圓滿計，縣張學務股長，特于十九日搭滿鐵車赴奉，以便參加廿日省主催之語學檢定試驗打合會，預想該員回任後，必有一番整理與指示云。

# 警署檢察馬車

【海城】警察署保安主任黃烈堂，於月之念日，將管內之馬車夫，悉數招至警察署之操場中訓話，謂定於廿二三兩日，實施檢察馬車，各車夫等，此後每逢正午電笛長鳴時，必須停止馳驅，冥心默禱，大東亞戰勝，及戰歿英靈之感謝事，始准開車，至於馬車之檢察行事，分誌於次，一、馬匹之是否健壯，車體是否堅賴，其扶手及踏板，若懸觸及擋泥者，應急速修繕整飭，以備檢查，二、所載坐客，如中途發生車病臨時報警，須即刻報告以便救濟，三、衛生之注意，……

# 違反經濟犯 官署將加重處分

【海城】縣經濟統制當局，以丁茲決戰態勢之下，商民人等，應一致邁進，必務之前派，伸大東亞聖戰，早日完遂，國民族解放之自由幸福，無如一般不肖商人，不思國利己，在去歲抓獲之違反經濟犯，多從輕處分，……故有此項過程，今歲則不然，凡各有違反經濟，實性之經濟犯，一經逮捕，決一律送地方檢察廳，嚴重剛辦云，然則一般商民，此後應自警自戒，毋置法網，致蹈前轍或以身試法，致干未便云。

# 令各署施種牛痘

【海城】縣警務科，衛生股，爲預防天然痘發生起見，特向省公署，請安痘苗兩萬五千人之分數，刻即業已發到，該股當轉發各警察署由主任，乘此陽氣上升之際，督該各醫師實施種痘，以防痘之發生，劉各警署按照當局指示方針，徹底實施云。

# 劉某獸行未達 被控身入囹圄

【遼陽】縣治廳（二八）原籍河北省麥嵋縣，現住市內鐵西共榮町四號，於四年前娶妻陳氏（二一），突於昨二十三日發生與陳氏被人強姦未遂案，左近傳之爲奇聞，今誌其始末如下，原有劉惠臨者（二九），現在高岡紀爲社員，其住所乃在瑕某之後身，而劉某之兄即與瑕某住同院，故劉惠臨在無事之際，常去其兄家串門，由是而與瑕某之妻相識，俗語常說的窮家路窄，無巧不成書，適於昨二十三日午前劉惠臨又去其兄家串門，彼時恰巧其兄嫂及瑕某均未在家，只有瑕某之妻陳氏在屋內，而劉某此時見有機可乘，即欲強姦瑕某妻而瑕某妻陳氏見景不佳，乃逃去，事後報告謂前派出所警長李有志，乃將姦夫逮捕，但劉某是否強姦，或劉與瑕陳氏通姦，容訊後再誌云。

# 有獎定期存款 即將開始辦理

【鞍山】以達成十五億儲蓄爲目標，自三月一日至月末將第四回有獎定期存款，即將開始辦理，致辦理場所爲中銀、興銀、奉天商工、金融合作社、大東、志城、抽籤在兩個月以內行之特等一萬圓，一等一千圓，二等百圓三等五十圓，四等富國債券一張，當此開始辦理以前，中銀當局要望一般民衆予以協力云。

# 在市會議室舉開 市事務局理事會

【鞍山】滿體鞍山市務局理事會，於廿三日午後二時在市會議室舉開首先報告昨年度決算事業，繼之，則關於本年度行事開始審議，對相應現在時局下，以諫成爲中心之行事，各部決定一齊展開，再各部之行事計畫表，須由各部長於三月上旬再開理事會前作成，同理事會再對此審議，一方對各部分配預算，亦大體決定，時屆午後四時，乃告圓滿閉幕云。

# 鐵都昨年司法犯罪數
## 經防犯協會統計發表

【鞍山】戰時鐵都於昨年度中司法犯罪數此次業經防犯協會調查統計，其內容如左，發生總數爲二千五百九十五件之多，內竊盜千八百二十一件，詐欺二百四十二，強盜及横領各六十八，贓物故買七十五，傷害暴行及賭博二十三，鴉片八，殺人八，綜觀以上發生件數，此等被害者大部分爲日系人計千六百卅一件，滿系則僅佔五百九十一件而已，一方被疑者以民族別觀之，則日本內地人男百九名，女二名，鮮系男六百七十五名女八名，滿系男九六百七十五名，女卅三名，致被疑者年齡則以廿歲爲最多，計四百廿名，竊盜，詐欺，贓物等之財產犯罪總金額竟達五十三萬三千九百二十七圓六角之巨額，是以對家庭，要求更加協力防犯云。

# 昭和製鋼所將開
## 勞働癮者對策協會
## 並邀請梅本副局長等參加

【鞍山】當此增產急務之現在情勢下，滿系勞働之鴉片癮者對策乃梅本禁煙總局副局長及奉天省公署之保健，勞務關係者，在市會議室舉開昭和製鋼所之勞働鴉片癮者對策協議會，關於未登錄者登錄，早期發見，治療諸問題實行種種協議云。

# 砂糖配給開始

【遼陽】縣經濟科，關于糖業者……業用砂糖第一回配給，業自本月廿日起，至月末日止，……總額爲百噸，茲已通知糖業加工業組合理事長，依照規定期限至急領取，轉配各營業者俾便應用爲要云。

# 開拓團定期入植

【吉林】三年間之猛訓練已行終了之開拓義勇隊移行於吉林省下敦化縣，入植第三次義勇訓練所大石橋坂下中隊及敦江義勇訓練所渡邊中隊之二義勇開拓團對家屬地之買收等已圓滿解決，坂下中隊決定於三月一日渡邊中隊決定以意義深之三月十日（陸軍紀念日）舉開入植式。

# 牡丹江農產物 出貨成績優良

【牡丹江】牡丹江省之農產物出貨，由於全省官民之一致協力，至十日現在，省下農產物出貨成績，達總配量之七六％，按市縣區別，本年縣爲一〇四％，綏陽一〇二％，東寧一〇三％，寧安縣八五％，密山縣六五％，林口縣四％，牡丹江市品一〇五％，大豆八一％，小麥九一％，水稻六〇％，大麥燕麥九一％，合計七六％。

△在一切的營業上現在看爲最得利的莫有過於飲食店的，因爲他們所用的麵，完全是最低價格配給，然而賣出去，却是價格最高，△當然這是因爲加工的關係，也不能說他們贓是不是正的，然而自特別飲食稅開徵以來，還照卸給與飲食店一種相當的權利了。△吃飯要稅票，這固然是客人應負責任，然而對一般普下人，和不慣規矩的客人，他們常是忘了還稅票的制度，所以常常在吃完之後付款就走的。△即或有的人很知道這個規則，但當你吃完飯以後，還須要等候許多的時間，等他們開飯票（他們故意遲延）所以爲了節省時間起見，一走而已。△……是營業主的不道德，然而與人和監督機關也不能說一點責任不負，所以爲了完成政府所實施的制度，我們當共同負責任來防止一切，不道德的行爲，△末了對於飲食店的營業主說句討厭的話，現在你們當睜大了眼睛，要認清時局，在這個決戰體制下的國民，當個納稅義務，何況特別飲食稅是客人納的，你們從中漁利，想一想，在此非常時局下的國民，若都像你們這樣，當何以處置呢？△新予比稀的事，大概當常見聞的，論起這種罪在誰的身上，追究起來，當然……

# 語學檢定試驗 志願者速報名

【遼陽】本年（第八回）語學檢定試驗實施，縣教育科現已發表，其參照中央指示要綱，決定後，關於實施受驗志願者，務于四月十日以前，將受驗願書報縣，所有受驗願書用紙，及其他詳細可與本縣教育科聯絡之，但希望全市民前往領取。

# 爲防止天花傳染 希市民遵期種痘

【遼陽】市公署衛生股現因南滿地帶痘瘡漸流行，爲防止傳染計，現決定臨時實施種痘，日期自三月一日始至八日止，於每日午後一時至四時，假警務科講堂及市立病院兩處種痘，屆期希望全市民前往種痘云。

康德新聞社遼鞍支局 遼鞍版廣告事務 電話 八五五號

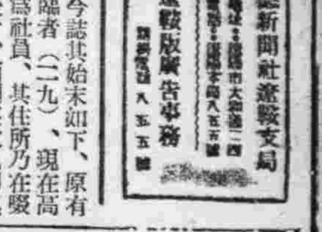


興農實業公司 大連市日新街二二番地 電話三一二三〇六番

春雛 三一養鶏場 本場海城 分場 三昌記孵化場

募集 人工孵化技術 第四期研究員 第一期通信研究員 備有章程 郵票六分

遺失聲明 於康德十六年六月一日領得瀋海鐵路公司發給二五八號土地永租契約土地番號特等三〇四計地一畝二分四厘（七三七、四九平方米）已遺失如有拾者請示佳晉必酬謝重金特此聲明奉天市東關區鎭定街一一九一 田酉□啓

招募滿系醫師 一、醫師一名 大學出身、或專門學校出身及現地、開業者須持有免許者均可 無論何日均可來院面談、年齡不問、右急募之希持履歷書來院爲盼 遼陽市瑞德區泉町壹號 太陽ゴム株式會社醫局 細亞ゴム株式會社醫局 啓

殿業聲明 啓者敝號今因營業不振於康德十年一月十一日停止營業關於對外一切帳目債務事由今全部撤消恐未週知特此登報聲明 奉天市瀋陽區一德街一段卅二號 公益永經理周蔭嘉啓

……聲明 ……十年二月三日由哈爾濱益泰業銀行匯至奉天該行照付於徐景泰名下兩仟圓整哈字大六號匯票一枚不愼遺失除該行止付外合亟聲明作廢 ……

聲明出號 ……池三君因各有高就業於本月十八日辭退所有一切財務事項皆已清結完畢今後該三君對外一切往來等項概與敝號毫無關係恐未週知特此登報聲明 聲明人奉天中學號 ……

……御多福綿花株式會社 奉天市鐵西區興工街三段二號

……石希望者攜履歷書來社待遇面談

提琴口琴 ……市青葉町五二番 ……

股票丟失作廢 啓者 以敝名義入惠林火柴股票壹張拾株恭字第一四六號息摺壹只因事變丟失遍找無存除向本公司補發外無論落於何人之手概作無効恐未週知特此聲明作廢 聲明人玉發店啓

出號聲明 ……號經理張宗義君今因高就不欲前圖已會議於康德十年二月二十二日將其加入之股分貳千元整完全撤退出號自聲明日起關於該君自理與敝號無涉敝號今後改爲福隆公司日後對於生意財發萬金於該君不發生關系特此登報聲明 福隆公司代表者徐品三啓

爲聲明事 敝號榮昌興勝記前經理劉星樵及李春李鳳林今有高就於二月二十日起情願將身股及資本金完全撤出又股東萬鑲東無意前途於同日將自有之資本金盡數抽出按號內盈虧依數結清此後榮昌興勝記營業盈虧均與該四人無關嗣後營業統歸賈蔭桐繼續經營特此鄭重聲明 聲明人 榮昌興勝記經理賈蔭桐啓

感謝戒煙神速 敬啓者敝人年近花甲嗜鴉片以成癖每日吸煙數錢身虛休弱百病叢生終欲戒除苦無良方幸友人王君指醫於奉天市大西城門外振華醫院對於忌煙醫名素着敝人乃實入該院戒煙經唐院長實施最新醫療妙法竟於二旬間戒除多年之煙癖百病悉除全體近來精神轉振飲食日增身休日壯感謝之餘特登報端略表謝忱 鳴謝人錦州省朝陽縣李興亞謹啓

關於滿洲紙製品工業統制組合結成公告

基於康德九年十一月二十五日勅令第二二八號公布之事業統制組合法第十二條之規定二月十五日於新京特別市興町太子堂開創立總會業已結成滿洲紙製品工業統制組合凡具有組合員之資格而尚未加入者希依左開要領急速加入爲此公告

記

一、組合員之資格 康德十年二月十五日現在於滿洲國內經營紙製品之製造者（製函業者除外）

一、報告期日 康德十年三月十一日

一、報告書類 設立同意書、出資引受書、加入申込書、於當事務所備有格式前來拿取或用信件連絡

康德十年二月二十五日
新京特別市興樂路三〇一（近澤洋行內）
滿洲紙製品工業統制組合創立事務所
發起人總代 杉浦守三郎

頭痛聖藥
醫學博士 森田資孝先生獎許
新腦
帽子牌商標
立止頭痛！靈効如神！！
腦病如遇頭腦疼痛非常難忍時、頭目眩暈神智昏迷時、或讀書過度精神疲倦時及惡醉宿酒未醒時、倘速服腦新可立見奇效、其效若響、服後三分鐘、即覺頭目爽快神智清新、苦痛若失、此有如夜月秋遊能有心曠神怡之妙、此偉績確爲本劑獨具之特長、且雖連續服用、對於腦神經或心臟胃腸等、決無副作用、亦無影響、孕婦服用亦無害
主治 偏正頭痛・頭沉神昏 頭迷眼花・腦筋疲乏 精神憂鬱・面神經痛 暈船暈車
包裝 四包 七包 十三包 二十包 六十八包
★腦新、除粉末外、尚有錠劑 ★一般藥房、並發售、用可 ★近來有仿冒、用類似之劣品、企圖魚目混珠者、請注意 ★各地中不乏特約代理店
大日本東京總發賣元 荒川長太郎合名會社 新京藥品株式會社

延年百油燈招推銷處
全國商號勿失良機 科學發明 百油燈 ……無煙無味 ……
新京百油燈製作所啓

感謝 專治婦人病 聖藥

……奉天市大北關……劉印堂啓

奉天市大西關十字街口路北
普明堂
診治眼病 內外兩障
外埠函詢者寫明病狀年齡性別附郵票六分即答

鹿茸活血濟坤丸
△婦女內用奇藥△一袋保見功效△直接藥到病根
婦女奇藥「濟坤丸」因高貴藥料配製效驗準確可靠所以主治各病無一不驗者主治婦女經血寒病赤白帶下腰腿疼痛子宮寒久不受孕經期前後不準或月經來時肚腹疼痛月經停閉不行或產後血暈腹內有氣積血塊等病一切經血病一切產後病均能一袋即奏奇效此藥服後能見腹內積聚病塊等源源化下身體不受絲毫痛苦將病化淨即愈矣此乃根本治法藥力能直接達到病源即年久重病亦安心多服幾袋準能全愈好多身體服元如初多年不生育者體服此藥一二打後血充體壯管保生育肥胖男孩決不食言△定價每袋二元半打拾元一打二十元外埠函購款先滙郵票代價或代金引換不郵寄如買半打以內者另加郵費四角購者注意
總發行 奉天大西城門外路北 九州大藥房

治愈婦女月經病
治愈婦人病

敝人在未婚時即患月經不調諸病時愈時重結婚之後諸病日甚見重月經來時腰腿疼痛週身酸痛月經三四個月不來或一月來數回經色不正或紫黑成塊白帶很多腹麻冷有時發燒胸膈脹疼飲食不思面黃飢瘦夜不安寢經醫診治百藥千方毫無功效敝人此病今生難以治好矣後聞玉德堂之調經育生丸治療婦女病很有功效即赴該堂購買一盒試服之後大見功效腰腿不疼白帶亦無又購一盒諸病治癒現已有孕八月餘敝人幸喜之餘無以爲報今將病狀癒後照片等刊登報端介紹患同女病者速服此藥同享健康〇外埠寄款購藥外加郵費四角
調經育生丸 小盒十日量五元 大盒二十日量八元
玉德堂開設奉天大南關中間利長油坊胡同
謝人奉天大北關六九 陳張桂珍謹啓

強力 米太寶靈片
健胃腸 去疲勞 助消化
本劑爲強力高單位維他命$B_1$劑，服之可以保健胃腸，振興食慾，賦活細胞，改善營養狀態，促進疾病治癒。
4-13

# 瑞鳥白雉象徵昇平
## 郊祭盛儀曠古無儔
### 帝政十年沈副總裁追憶談

爲東亞新秩序建設先驅之滿洲建國、茲已十一周年、全滿四千三百萬國民、欣喜感激之三月一日、大東亞戰爭下第一次建國佳節、已在目前、是日於國都大慶、執行盛大祝典、實施帝政、意義極深之紀念日也、茲拜 皇帝陛下於康德元年三月、承天命、即帝位、繼承萬機、御稱號於王道樂土之建設、帝業日隆、國基日固、王道之光、輝耀四鄰、示建國精神於世、國運隆盛進展、帝德洪深、光被天地、亦本一德一心、精神之道、親邦日本依賴不渝之賜、茲迎帝政實施十年之佳日、滿洲建國功勞者、帝政實施當時任宮內府大臣、現祭祀府總裁沈瑞麟氏回顧 皇帝陛下御即位式當時之情形、以感激之面色談話如左、

余由建國前、任中東鐵路(後改北滿鐵路)之代理理事長、大同二年、俄國與中華民國合辦之北鐵、由滿洲國接收、余爲交涉顧問、出席於東京之接收會議、會議未畢、因任執政府府中會、急還國、奮手準備 皇帝陛下御登極之一切、其後當御即位時余任宮內府大臣、御即位當時、對於熱望帝政實施之國民、有終生難忘之感激、選定帝宮南郊之現地新帝宮御營地、於此、外尺(三百)二十尺方尺、內尺二十丈方尺、高十二尺、中央面南、象天圓形之丘壇、即謂成三層之天壇、正面奉置神案、亦設祭器供物之位置、外尺之周圍、懸垂黃紅青白黑五色之幕、內尺之帷圍、亦懸垂皇帝色之黃帷幕、以待此欣喜慶祝之三月一日、當時、余最欣幸之一者、即興安省對於 皇帝陛下獻上世界唯一祥瑞之鳥白雉是、中國自古以來發現白雉、必告天下太平、則此白雉誠所以奉壽帝壽無疆者也、此在當時、一般國民、或尚未之盡知、但此白雉今仍保存於 帝宮內動物園、觀諸白雉之中國古代文獻極少、周成王時、嘗有所獻、觀爲誠、乃名貴之鳥、但罕見吟詠、唯李嶠詩曰「白雉振朝聲、飛來表太平」、及班固之詩「啓靈篇兮披瑞圖、獲白雉兮效素烏」、當日、郊祭場外苑大門左側、儀總理及列關東軍司令官及各參列者、肅然正襟以待御列、翊時、新京御苑入祭場內廊御黃幄、南面天壇而立、此時司燎柴、司燎發焚薦火祭天、行事乃嚴肅展開、白雪覆壇上、柴火沖天之光景、陪祀官之一、奉仕 皇帝陛下御側近拜瞻御服裝爲古式祭服袞冕、淺春陽光照御身體、御步昇天壇階上、 皇帝陛下御委誠惶然迎神於是行事次第進行、莊嚴肅穆曠古未曾有盛典、漸漸告終、此郊祭盛儀、乃余一生中之最大感激御容迄今仍榮繞於腦裏云云(照片=沈副總裁)

# 各地縣聯續幕展開

## 任命委員授任命狀
### 遼中縣聯報告會務

【遼中發郵本報特派員電】康德十年度縣全聯協議會、二月二十五日於縣大禮堂(廿五日)午前九時、正式開幕矣、國民儀禮行完後、關於各委員任命並授予任命狀、調查協議員出席數目、會務報告、康德九年度議協處理經過報告下午入本協議云、議題、學開第一日之二十五日、以治安關係三十五件爲議題、而入於討議行熱烈真誠之檢討矣、

## 治安確保擴充生產
### 承德縣聯第一日議題

【承德】熱河省承德縣聯於二十五六兩日、在省會議室一舉開、以治安關係、生產擴充、民生向上等六十四件爲議題、

## 牡丹江農產物
### 出貨成績優良

【牡丹江】牡丹江省之農產出貨、由於全省官民之一致協力、至現在、省下農產物出貨成績、達總分配量之七六%、按市縣區別、東寧縣爲一一〇四%、綏陽縣一〇二%、牡丹江市一〇〇%、綏陵縣八五%、寧安縣六四%之順位、產農物別穀類之品一〇五%、大豆八一%、小麥九一%、水稻六〇%、大麥燕麥九一%計七六%、

## 討論增產問題
### 決議躬行實踐

【四平】四平省下本年度初開縣聯之長嶺縣聯、於二十三、四兩日學開、以增產問題爲中心、討論議案十五件、作實踐躬行之決議而閉會云、

## 興安南省協議
### 農產收貨諸案

【王爺廟】興安南省公署關於投農產物增產蒐貨問題、二十三日學開參事官副縣長會議、關於十年度、南省農產物增產蒐貨確保實施計劃、自興村關係由省側說明、後、各縣旗關於決定作物面積並出貨分配量、加以協議、尤於二十四五兩日、學開縣旗產業科長、合作社理事長會議、關於蒐貨具體策、遂行協議檢討云、

## 警察綱領

一、警察官須爲王道具現之先驅、
一、警察官須爲民族協和之中核、
一、警察官須崇尚義勇擁護正義、
一、警察官須尊重紀律融和團結、
一、警察官須恪守誠實完成責任、
一、警察官須持身廉潔公平無私、
一、警察官須努力修養陶冶人格、

## 警察綱領制定三週年紀念
# 再振實踐精神
### 強調週中央規定行事

爲王道政治實踐先鋒之全國警察官吏們、際今戰時體制下、所負之保國衛民、維保治安使命愈感重大、本年三月一日康德十年度建國節之佳日、適逢警察官綱領制定實施滿三周年、警察官之綱領爲警官全體朝夕必須遵行之生活信條、過去三年間、全國警察官業已努力實踐、但欣逢三周年紀念意義深遠之良期、治安部警務司當局爲期更進一層的加強全國警察官實踐警察綱領之精神與決意、定於三月一日起至六日止、全國一齊舉開警察綱領實踐強調週間、展開各種多彩紀念行事、追憶感念建國以來爲國殉職之警官英靈、國都中央週間紀念行事業已制定、同時更通知各省市縣地方、同時一齊舉開盛大紀念行事、深望爲民先導之警察官吏們、一致振興精神勇往邁進、茲記制定實施將滿三年之警察綱領及實踐強調週間中央行事如左、

△週間紀念行事

△三月一日午前十時
一、綱領宣揚式典
一、澁谷治安部次長奉讀警察綱領及綱領要義、
一、谷口警務司長訓話、
一、十一時廿分全國警察官一齊向新京南嶺警察英靈祠遙拜、
一、午後二時半治安部職員全體參拜警察英靈祠(由澁谷次長及谷口司長先頭引率)

△三月二日午前十一時
一、谷口警務司長紀念放送(全國警察官一齊聽取)

△三月三日午後一時
一、紀念講演(治安部會議室)結城農產公社理事長

△三月五日午後一時
一、紀念講演新京醫大學長佐藤政次郎

△三月六日午後三時
一、治安部全體職員參拜新京神社與忠靈塔、

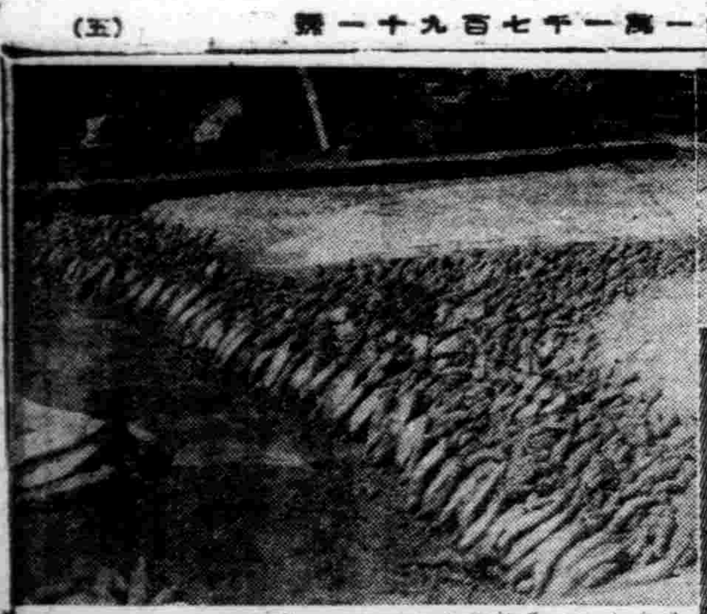

增產多收獲運動的聲浪、已成現代之要務、生產消費調查、農村改善、土質調查等等都是爲了增產、而大東亞聖戰已邁入新階段、看、皇軍的奮戰使美英膽無完膚、而於後增產無疑的是我們產業戰士之責任、由康德九年度開始設立之自興村政府在不遺餘力的使其助成、發展、使其達成我們理想中的農村、而更期待到了增產之目的、自興村究竟發達到了什麼程度、凡關心農村的人們、也急於先觀爲快吧、本報爲體國策之增產更期使全國人民知道自興村之真貌乃有自興村巡禮之記者派遣奉天省蓋平縣位於南滿南部在地質上、氣候上、都佔着增產的重要性、也就是蔬菜基地的生力軍、和尚村、是自興村之一、他

## 勤農墾荒村名頗具深義
# 蔬菜豐產供給全滿 ⑤
### 蓋平縣和尚村視察記【上】

不但在蓋平縣下是首屈一指的實驗村、在奉天省內也可以算行政最完備的一個村、在我們未寫和尚村的一切以前、不妨先把和尚村命名的由來先介紹給讀者、提起了和尚村的由來、也像應了正新年貼的對聯上一句話「黃金無種偏生勤儉人家」、原來在二百年前和尚村是一個荒涼地帶、那地方有個興隆寺寺裡有卅多個和尚、而廟產很豐富、香火地有三四百田、每年收入卽足供給他們的生活、那時候有個姓于的雇工人、因爲原籍貧困便領着孩子老婆到滿洲來流落在蓋平、給興隆寺廟上種地、由長工便成租、他因爲爲人頗能忍苦耐勞、又能勤儉漸漸有了積蓄、由租戶變成買主、就那麼一田兩田漸漸廟上的地被他買卅不少而且由他一人引進、由他的原籍搬來多少姓于的在種廟上的地不上百年、興隆寺的地完全歸了姓于的由於工地是和尚的一般人爲紀念這座食山空不知道營運的和尚便命名爲和尚現在和尚屯還是于家爲大戶多數都姓于村沿革大致如上述、在康德三年由省指定爲實驗村後設村卽於和尚屯設立村公所爲和尚村有和尚、科頭寨、孤家子、徐家、沙嶺子、尙和寨、王家窩棚、黃家大寨、西二台子、東二台子、農家、文老齋廟、何家、黃坑子、花坑、三道溝、龍王廟等十七屯、在康德五年復經中央之指定爲實驗村由山崎常駐指導員努力下和尚村的行政產業、交通教育諸般種種有實驗入的進展、而在他們本村裡特殊生產要算地瓜一種、不用說是蓋平地瓜的產量尤其是和尚村比其他縣和村多的多、他們一村每年產量要在四五萬斤以上在這時候卽是地瓜培育的時候、由菜蔬者把地瓜分放在土坑上、用沙土培好、下面升火、上面在沙土上洒水

五六天後、便發芽、在一月內完全長成了地爪秧、便分別販賣到各村以及各縣、這也實在是蓋平村的一大生產力、這種地爪秧的收入也有相當可觀的數目、在他們合村面積是六萬八千畝、除去宅地、道路外、可耕面積爲五萬八千畝、總括在生產方面、以普通農作物佔十分之六有強、而其餘完全爲特殊作物、棉花作先大部份外而蔬菜類一項要居全縣之冠、除去普通菜蔬外、對山芋、牛蒡還是特別的出產、供給一般日系民族的食用、也有相當數目、這種蔬菜類種場除去各村有一部外大多數、完全在孤家子屯這孤家子屯也就是前奉天省長現宮內府顧問金榮桂氏的故鄉在孤家子莊園是南滿著名的菜園、大多爲金姓人經營而金榮桂氏、也正有一個大農場完全自己經營、利用植蔬菜、南滿溫和的氣候和現代的科學法在冬天我們奉天、新京以及全滿能吃到青菜和新鮮的菜蔬也有多數是和尚村供給的對以前京津輸入也挽回一大利權呢(照片上和尚村…)

# 自興村巡禮

# 先驅赤血築成偉業
## 追昔撫今當更奮進
### 欣逢建國佳節意義良深難忘

三月一日我國欣逢建國第十二年之建國佳節、滿洲自我國誕生以來、已閱十餘載之歲月、於此期間內、國勢突飛猛進、日趨興盛、而完成近代國防國家之雄姿、回憶去年曾舉行建國十週年式典、得將昌隆發展之國威、宣揚於中外、我人當飲水思源、滿洲事變當初、曾經貫徹犧牲者、實大有人在、故謂我國能得今日之興隆、誠乃先驅者之賜也、搶滿洲建設之後、又有新中國之誕生、更與新興泰國之友好、與安南確立經濟協定、以及公約締結、何非爲之獨立等、一意向大東亞共榮圈之建設途上邁進、撫今追昔、易勝感慨、茲當大建設前進途之際、追懷滿洲事變當時流血之犧牲者、我人當如何堅忍奮鬥、決戰決勝、以新建設大建設之思想、而欣迎決戰下國節當日、除由精神已完全恢復之張國務總理向全國民廣播演講外、更決定於各官廳、會社、諸團體嚴肅舉行建國節儀式、再者爲使建國精神作興週間、而呼號全國民向第二建設之途猛進云、

## 強化協和會運動
### 民間有力者積極協力
### 山崎滿鐵副總裁就任意義重大

此次山崎滿鐵副總裁就任於協和會中央本部副本部長、幹部一體時局之進展、會務亦極要望民間有力者積極的加以協力、最近會運動之重點移向生產增強集中於國民總力法成者、即經法界權威者必須積極參加此會運動、用本法人滿鐵山崎副總裁者乃、爲同會運動力更以強化、決戰下官民一體強力的展開、尤強化協和會組織力性格、山崎氏在滿鐵時非常偉大、有明朗闊達的風格、爲三宅本部長之補作後、對會運動該氏有頗大期待、及該氏就任於副本部長最近日益成爲緊密一體化、促進滿洲國與滿鐵協力關係有機域奉公組織的滿鐵社員與協和會施化提攜云、

## 支援回教徒激起反應
# 表示衷心感激
### 佛塞尼大司教致谷外相電

【東京】關於日本對世界三億回教徒之態度、二十三日議會上谷外相答昆天延壽氏之質問、曾言日本唯願彼等脫離不幸之境域、得以彼之文化貢獻於世界文化、如是日本期待於回教民族者、無任對策、祇望彼等之振興等於世界居應居之地位、確言對回教徒絕對支援此日本政府之聲明、喚起回教徒極大反響、尤以目下滯在柏林中之耶路撒冷回教司教佛塞尼、二十五日向谷外相拍來電報、披瀝全世界回教徒對日本此次聲明感激之旨、表示感謝之意如左、

余謹代表回教徒與日本政府、拜謝將使日本與回教徒問協力及友好關係、確保強化之日本賢明政策使余無任欣快、欲回教徒由英美主義桎梏中解放之閣下確言、全世界回教徒皆以感激與感謝迎之、可謂日本及三國條約加盟諸國之勝利、即阿拉伯諸國及回教徒之勝利、對此決定的勝利衷心希望、此外佛塞尼大司教、在派來斯達英委任統治領耶路撒冷、多年以解放阿拉伯民族、回教徒自主團結爲目標、作勇敢反英鬥爭、於全阿拉伯人全回教徒間博得絕大信望、可稱一勢力家也、彼於伊拉克前首相蓋拉尼前年五月抗英戰爭當時、曾在巴布達得與蓋拉尼問理首於汎阿拉伯運動、不幸傳蓋拉尼死去、乃相攜走歐洲、彌來在羅馬柏林等地或以電波或以文書依然執牢固信念力求回教徒阿拉伯人解放云、

## 日滿親善餅使節
### 歡送中由奉出發

爲重溫滿洲建國元勳故鄉芳賀總理、並故武藤信義元帥生前友誼、而作爲國家行事由故總理某地奉天市、而出使於武藤元帥故鄉、親邦日本佐賀縣之日滿親善餅使節田村唯雄、盧士明、馮恩盛三君、二十五日午後六時半於奉天車站、由害少年團及關係者多人、盛大歡送中、感激大任紅潮滿頰之使節一行、爲關兩先人遺訓、努力前往壯氣十足、自奉天車站出發云、

# 陸軍紀念盛大行事
### 日作家於全國各地舉開講演

【東京】日本無敵陸軍、大決戰下、以三月十日陸軍紀念日爲期、實行種種行事、於陸軍省情報局、大政翼贊會主催下、以二十五日爲首全國各地舉開演講會、初日登壇、以「擊而後已」爲鼓吹之講演者、以熊本縣山鹿町之谷壽夫中將、作家石坂洋次郎、火野葦平、井伏鱒二、上田廣、岩手縣宮古之北村小松、北原武夫、栗原一部、城縣之寺崎浩、北町一部、新潟縣直江津石井虎雄少將、高見順、長野縣岩村田之北村一夫大尉、山本和夫、香川縣觀音寺之阪井誠一郎、小田武夫、鳥取縣鳥取之平田重三少將、今日出海、岡山縣、林房雄、柴田賢治郎、福岡縣飯塚之後藤四郎少佐、阿部知二、豐田三郎、宮崎縣小林之大江賢次等爲第一陣、作從軍體驗之介紹現地事情、各會場、皆具見盛況、該講演會於至三月一日

## 美調查輿論
### 公認日爲敵國

【布宜諾斯艾利斯電】據紐約來電、據美國之蓋洛普輿論調查所最近以「美國之敵爲何國」之質問、調查全國輿論、其結果於二十四日發表日本百分之五十三、德國百分之二十三、…所一九四二年六月亦舉調查…

## 風箭

△…住宅難日益深刻、關東州廳爲緩和大連市之住宅難、首設關東州住宅營團、首先爲滿日人住宅一年建設計劃、原來住宅營團之使命、在生產重要會社、工場以勞力之分配數量決定、選定建築地、法動令、立卽設立、大連市役所轄有昭和十八年度百戶市營住宅建築計劃一號(八、六、六、二疊)五十戶、二號(八、六、六疊)二十戶、三號(八、六、六疊)三十戶、計百戶、

# 完成增產國策
### 開拓事業目標決定

【吉林】吉林地方之本年度開拓事業、準據第二期五個年計畫、其實行方策之最重要以入植之確保及增產之完遂、爲目標以樹立萬全之計畫、本年度開拓入植之預定及各種開拓民作業目標大要決定如左、

△十年度開拓民入植之預定
(1)補充入植一、〇九五戶
(2)新入植二七〇戶
二、義勇隊開拓團移行(第三次二個團二三〇戶)
三、朝鮮人開拓民未定
四、國內開拓民一、七〇〇戶
△、十年度各種開拓民作業目標
一、日本內地人開拓民三、九九二陌
二、朝鮮人開拓民二、九四九陌
三、國內人開拓民一七、〇四三陌

## 襲擊仰光敵機殘骸中
# 發現可笑傳單

【仰光電】二十二日未明、敵機襲仰光、被日戰鬥機擊墜者有敵曼羅里迪特P二十四重爆擊機、其殘骸經日軍當局檢查、備有逃避之設備、有落下傘發火信號器、救急箱、折疊式橡皮製小舟、有明信片、糧食等物、由此可見其殘骸中、有落海上或河川時、所用之種種用具、並發現反福軸軍陣地、必與厚酬、戰士、非爲對汝等加危害而來者、吾等爲關逐日軍出汝國而來、若汝等引領吾等至日軍陣地之英語宣傳冊、其中述日諸、「吾友吾友吾等乃反福軸軍者、且爲暗此不值一文之印刷品、惟有苦笑、而敵側對二十三日之仰光空襲、放送虛構宣傳、謂全體飛機皆平安歸還、

## 留日學生會
### 分會長懇談會

【東京】指導監督千五百余名以上滿洲國留日學生之第三回滿洲國留日學生會分會長懇談會、二十四日在東京小石川區飯田橋滿洲國留日學生會館、於全國分會長百五十名出席下學開、於該會分會長、(全國高等專門學校之學生主事)大使館之學生主事、大使館之入學、進學、訓練指導等、無有隔意、交換意見、


## 敬告患痔漏諸君注意

諺云十男九痔閱之儼然男性固多女子患痔瘡者亦不在少數、足徵其症之難治與病狀之不同決非一方一藥所能治癒者而刀割又可畏以致輕者轉劇重者衛弱以及凡有治痔漏之良藥聞之即試終鮮效果有以手術割治數次復犯者有用藥膏敷擦者不但絲毫無效反而潰爛不堪流膿腐水奇癢奇痛實難忍受屢治屢犯千方百醫均屬無效所受種種之痛苦不堪言喻、諸君豈知斯症之頑惡異常爰茲經劉東郊先生不用針刀純以藥力專門無痛楚完全治癒根除淨盡快愈何似諸將敝等姓名住址照片登諸報端貢獻介紹非謂此君之靈藥實係此症之害人耳並申同病相憐之意敬告患此痔漏諸君速往一診無不手到病除良醫只在目前幸勿交臂失之且劉君醫治痔漏三十餘載每年經其治癒者易可勝數誠可謂患痔漏之救星

共啓 俗語數句以頌先生之醫術僅代人等公啓
素稱難治 惟有痔瘡 痔久成漏 生命有妨 患者不防 大便乾燥 濕毒內蘊 奇癢劇痛 內痔破裂 肛門腫脹 外痔結瘤 疙疸潰瘍 破爛通腸 淌水淋漓 腥臭觸鼻 行動坐臥 時輕時重 痛苦非常 牽延不治 有礙健康 身體必傷 請醫診療 宜慎勿慌 劉醫對此 配製良藥 家傳秘方 多年經驗 功效無量 一切等痔 不用刀圭 藥到見光 除根徹底 一經治癒 永免荷殃 此補治法 無論痔漏 無不稱良 負責保愈 絕不荒唐 立換膏肓 必須患者親來診視函問附郵六分 收效迅速 患痔諸君 駕臨便詳 研究最詳 如刺針花 日久長管 便血汪汪 此症初起

# 劉東郊先生
寓奉天大西關利昇慶胡同成平里三條六號



## 奉天盛京商業學院招生
一、學額一三〇年生各二十名
一、課程與國高全四年卒業
入學手續詳見簡章付郵票六分卽寄
校址小南街一段五二號



## 奉天崇文學院續招新生
商業科一年生限優級卒業二年生限國高修業一年以上者
記速成科限文理通曉者(隨到隨收)
考期二月十三日考試前一日報名截止(簡章附郵票六分卽寄)
奉天大南門外備有宿舍鐵路割引電話(四)四三三八番



## 民生部認可 奉天實踐簿記學院 招生
商業科一年生一八〇名(二個年卒業)
簿記速成科男女各五〇名(六個月卒業)
資格限國民優級學校卒業或有同等學力者
開學日期三月二日
宿舍爲遠道學生便利起見備有宿舍伙食另有簡章函索附郵票六分卽寄
校址奉天市瀋陽區小南街四段一〇四號(電話四、三四五〇番)


本社監事伴野大造氏曩因疾療養中距於二月二十四日十五時十分逝世特此謹告

康德十年二月二十六日

康德新聞社


# 肺病吐血急効藥

趙氏肺病咳嗽藥 此藥行銷全滿五十餘年專治男女各期肺病久咳不止、吐血痰中帶血、肺癰肺痿、骨蒸腸結等症、久病臥床不起、老幼四季痰喘咳嗽、服普通醫藥經年不能去根速服此藥輕者二料重者三四料准可全愈
奉天大西關內北大門外 精業堂藥房肺科趙蔭忱監製



## 日滿高等旅館
大連
# 東亞大旅社
和洋客室・團体歡迎
中西食堂・浴室完善
大連市淡路町二番地
電話 總務室 代表(三)一八五一二 一五六八四
電略 タイレントウアホテル



## 效力優秀無害性
人體及一般殺菌消毒劑
# ツルホルム「強力芳露母」

強力芳露母
奉天 鶴原製藥株式會社



能使 心臟胸胃之 抗病荷爾蒙增強解除病根挽回眞實之健康

昔時大名武士之護身藥、亦即現代荷爾蒙藥、博得好評用以麝香、犀角、熊胆、牛黃眞珠、及其他數種精胆配合之救心因含有動植物成分故向內臟吸收之同化力最快、使血行及抗病荷爾蒙分泌旺盛由根本解除病苦挽回健康、乃病弱者一大福音也

特種動物荷爾蒙之膽精藥

# 救心

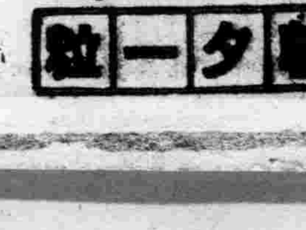

(救心)之有効病狀
▲苦心臟病之患者
▲肌頭及肺病虛弱者
▲氣短食欲不振之人
▲胸悶心跳動悸之人
▲盜汗夜不安眠之人
▲神經衰弱及歇斯底里者
▲苦於心臟與氣病者

朝夕一粒

# 追懷建國當時偉業
## 豪華的紀念譜自前日奏起
## 舉市欣欣恭待佳日之來臨

大東亞興隆之聖戰下、當三月一日第十一回建國佳節、協和會在國都新京、以及全國、以此佳日爲中心、展開「建國精神作興週間」、追想建國之偉業、鞏固向第二建設、必勝之信念、建國發祥地之奉天市、以協和會、市公署爲主體、二月二十六日起至三月四日止、定爲作興週間、將全市染成建國彩色、追懷曩昔建國之當初、而展開意義深遠之記念行事、建國節之當日、各官廳會社、皆須舉行嚴肅之式典、國民儀禮之後、國本奠定詔書捧讀、建國理想顯現之聽話、建國歌齊唱、國民訓齊唱、然後閉式、另外於當日午前十時在市公署執行御容奉賀式、並於同一時刻國民慶祝之時間、全市民向國神廟遙拜、午後一時起、開慶祝市民大會、於城內光陸、雲閣、兩影院、孝子、節婦之表彰、亦於市公署舉行、一方作週間中之行事、廿六日起、至四日止、各職場、學校、宣傳國歌及國民訓、全市鄰組動員實施街路清掃、神域奉仕、二日於協和會館、由國婦主催消費規正懇談會、三日同樣開催在家理指導者懇談會、四日於市公署、開宗教化團體講演會、

# 市縣聯合協議會
## 置重點於重要國策

康德十年奉天省下市縣聯合協議會、以今二十五日舉開之際中縣爲首、繼續至三月下旬、七市十四縣各集市縣民之總意開催、與建國具有淵源之地奉天、又發祥乃會運動之地奉天省下、展開之市縣聯、可謂爲宣德達情之華、期待展開實、擧敢闡協議、協議中心議題、以協和會本來姿態與政府具有表裏一體之關係下、鑑及強化的實踐的唯一國民運動體之本年市縣聯之性格、乃以刻下政府施策最重要國策之農產物並鑛工增產爲目標與此併行的爲物資之消費規正、徹底國民戰時生活、舉現地會運動全力檢討制勝運動方策協力親邦提攜盟邦泰國並中國、愼以完遂大東亞興隆聖戰負荷我滿洲國体上之增產至上命令、於二月十日在國都新京舉開全國農產物增產會員代表大會、要望對增產負有重大使命之三百萬會員之切實努力、當廿二、三兩日舉開省下正副市縣長會議之際、市縣事務長亦行參列、結成推進戰時生產本部同時、爲舉開聯合協議會之舉國方針、後由省本部之對會期中明確指示生產增強之方途、一方省本部委員、出席各市縣聯、卽闡明所謂足穿草鞋當陣頭指揮之任之決意促進現地會員並協議各位之奮起推測、與國則的邁向增產之白熱論戰相併行卽全國大會決議一戶一成增產態勢以市縣亦該爲契機、期其確立於密山縣以農礦物產山產資源開發增產爲中心的存在、市縣之中心議題由工業生產、消費規正兩方面、徹底戰時生活、培養會運動十年基盤之底力、爲政治的結集反映於市縣聯席上、後發展飛躍的實踐的協助、於消費地位、年約三十萬噸之食、須仰給他省誠覺遺憾政府雖樹立地計劃、卽將實施、我等會員、宜率先順應國策、以收增產之實、此外地下資源之開發、重工業之振興、尚爲當前急務、我省重工業約占全國百分之八十、吾等尤當努力集結中堅會員、爲會運動之先導、以期發揮國民之總力也、願諸位熱力協議、貫徹始終完遂聖戰之任務爲盼、

康德十年二月 滿洲帝國協和會奉天省本部長 徐紹卿

### 協和會新陣容

【新京】協和會中央本部副本部長一席原爲一名、係由阮振鐸經濟部大臣兼任、此次爲對處戰時下協和會運動強化展開、於官民一體協力下、更期會運動萬無遺憾計、乃更起用特殊會社首腦滿鐵副總裁山崎元幹氏兼任協和會中央本部副本部長、如此協和會中央本部則爲二名副本部長之新陣容、今後協和會運動運營上、將更加一層強化、尤當現下展開之戰時下農產物緊急增產運動、在協和會與政府表裏一體之運營下、今後對協和會農產物增產運動方策特必更有新的建樹、頗堪期待云、

## 協會奉天市本部 國婦奉天市支部 醵金八萬餘圓 向忠靈顯彰委會獻金

協和會奉天市本部並國婦奉天市支部、將國婦四萬二千七百九十一圓六角、協和會三萬七千七百八圓二角、計八萬四百九十九圓八角、向忠靈顯彰委員會獻金、廿四日午後三時國婦支部副長多田時子、同上田淨及小林協和會市本部 訪問 國分委員長、辦理獻金之手續、獻金係國婦由康德八年度起至去年五月起由全市鄰組募集之廢報紙向軍納入一公斤爲六角錢、將此總額先會向市本部委員會並分會聯合會長合議請問滿場一致贊同將此款獻納爲忠靈塔營繕費、市民以表向英靈感謝之赤誠云、(寫眞爲獻金時情況)

## 振作國民協力增產
### 動員全省學生從事增產運動

【黑河】省公署民生科茲爲振作第二代國民協力增產增產精神、強化槍後勞働奉公意識、故決定以本年新學期爲始、動員全省學生從事增產運動、指定是凡尚未開墾之地、或爲學校庭院之空閑等、皆可隨意利用、廣爲耕作多加播種、俾爲東亞食糧增產之一助、用以喚起國防省民勸農愛耕之思想、對此具體之指導學生動員增產方針細目、聞省民生科已與協和會省縣本部關係者磋商妥協、意見一致、並擬委託各街村、保甲、學校長等、無問直接間接皆須一体協力、予以最大力量之指導、庶幾促進本學生動員協助農物增產之徹底、而貢寄與大東亞戰爭之完遂云、

### 兩教諭轉勤

【黑河】黑河省立國民高等學校教諭清水名七、董濟民兩氏、學識宏富來黑從事教育四年餘、諄諄教誨、一般學子均獲益匪淺、今依二月一日命令、兩氏均分別轉出省外、清水氏轉赴哈爾濱師道學校、董濟民氏轉赴錦東國高、云、

## 開催特殊寺廟代表者會議

【新京】民生部爲了對於僧侶、寺廟加以指導統制、會於前年於由全滿寺廟中、指定擁有僧侶百名以上優秀寺廟新京護國般若寺外十二寺廟爲特殊寺廟對此等寺廟審查與以授戒資格 爲了寺廟 僧侶徹底認識時局及確立廟務及其事務通絡、由二十四日午前十時開始、同部會議室、舉開初次特殊寺廟代表者會議於民生部曲厚生司長以下關係官、新京護國般若寺代表者張師、佛教道教、回教、道院各特殊寺廟代表者並各宗教總會長二十餘名出席下開會、(照片卽曲厚生司長致辭)

## 都市空地使變良田
### 天津各方食糧增產運動

【天津】在勸倫增產之時局巨潮中、天津市當局、現極力提倡市內及郊外之空間土地種植蔬菜雜穀之運動、此事於戰時經濟億制確立上之寄與、至爲偉大、因無待也、現津市九警區三特區內、除特三區空地現供軍用、特二區無空地向外、其餘各區官地私地空間者之坐落面積等、均經調查竣事、計共九百餘畝、將該市教育局所屬農場當局復查後、就其適於栽種之地面、動員全市學生勤勞服務、實施耕作、以資發揚食糧增產自給之精神、津市首屈一指之北寧公園則計劃利用園內之廣大空地、而園之北部、去夏曾民大東亞博覽會場用之四百餘畝、如以開墾種植蔬菜雜糧果樹、以及公園應有花草等樓該園事務所職員議、此種增產施設在本年秋、卽有相當收穫、屆時園內所飼養之猿鹿雞兎驢馬等之飼料、可以自給云、此外日本居留民團農產課、亦計劃向各區民提供獎勵栽培蔬菜運動、其所需之種子種苗、將由隣保班無料配布之、公園係方面、關於菊菜、黃瓜、番茄、南瓜、茄子等種子種苗亦可廉價供給於一般區民之希望而儘量供給云、

## 滿系名士書畫展
### 二十七、八兩日於寶山舉行

名士美舉 賣錢寄贈社協

【新京】新京特別市社會事業協會、對於社會事業資金計畫事宜、不遺餘力研究種種方策、茲者在我國居住之內外滿系朝野顯官、清代翰林商衍瀛氏、及胡嗣瑗氏、祭祀府總裁、沈瑞麟氏、前駐滿中國大使陳羣氏、將軍張海鵬氏、前宮內府總務處長許寶衡氏、以及各部大臣等二十餘名滿系名士、爲倡導社會事業起見、乃共同發起書對聯中堂等多數、由社會事業協會主辦下、定自二十七日起二十八日止宜二日間假新京寶山百貨店五樓、舉行名士書畫展覽會、除供與一般愛好者之觀覽、同時當場並行出賣、以此等賣款、充當社會事業基金、故深望一般國民、勿失良機、勇躍往購、

## 調查勞務資源實体
### 開勞務資源講習會

【安東】安東縣企圖決戰下國防體制、確立並生產力之增強依勞動力之重要性、而整備調查勞務資源之實體、以期勞務動員之完璧、及勞務行政之完遂、如既報行政科勞務股、於廿二日午前十時、召集管內各村勞務關係者、假縣會議室由安行政科長、前田勞務股長、齊藤徵兵股長、及其他關係者、列下舉開勞務資源講習會、至定刻全體肅立國民儀禮後、安行政科長致訓辭、前由勞務股長述明調查、施之要領如左、

一、縣設置調查班及指導班各班設置班長一名副班長一名班員四名班長以行政科長任之副班長以科副任之、其他班員由科內股以及屬官任之、

二、村調查班設置內容如上班長以村長副班長以村助理員任、班員以屯長任之、

三、調查準備期間自二月十五日至廿日止六日間、

四、調查期間自二月二十一日起至二月二十八日止、

五、整理期自三月一日起至三月五日止、

## 無線電

二月二十六日（星期五）

七、〇〇（新京）報時、國歌、新聞、七、三〇（大連）建國體操 初等日本語講座 宮越 八、〇〇（新京）唱片管絃樂 序曲集 一、來比勒作曲理髮師（蘇培作曲）二、轉時女王（洛西尼作曲）三、薄伽邱（蘇培作曲）一〇、三〇（奉哈）經濟通訊 正午（新京）報時、歡樂樂曲（奉大）平谷調大鼓 十粒金丹（九七）芮伯芝 〇、三〇（新京）新聞 一、〇〇（奉、哈）經濟通訊 三、三〇（奉天）學校放送 一、講話 和向村教育視察談 二、文教通訊 奉天師道學校教諭 四、〇〇（新京）食料品小賣價格 四、三〇（奉、哈）經濟通訊 五、〇〇（奉天）鄰組新聞（奉天市）六、〇〇（新京）兒童時間 一、新聞 二、小管絃 1、序曲巴克達會長 2、圓舞曲金和銀 3、進行曲 老前雷風音樂會 指導 周順 六、三〇（新京）中等日本語講座 五百木元 七、〇〇（新京）新聞、告知、東亞的勝利、夜間節目豫告 七、三〇（新京）廣東音樂 一、雙鳳朝陽 二、餓馬搖鈴 三、談情 四、上海行 五、寒江月 新京銀鳩樂團演奏 八、三〇（新京）新聞 國軍 修養講座 我之佛祖 新京師範學校長 劉爽 （錦州）唐山大鼓 全德 韓王樹棠 訪問記錄（營口）劇團 玉堂春 營口協和劇團團員 九、三〇（奉天）評詞 五女七貞（一九九）宋楠斌 一〇、〇〇（新京）報時新聞 告知明日節目豫告 一〇、三〇（新京）歌曲唱片 一、春景…白光 「江文也」 二、板橋道情…江文也 三、風雨…李香蘭 四、春歸去…李香蘭 五、百里紅燈…英茵 六、相思風…李香蘭 七、搖蓮歌…文麗 八、空閨怨 九、牡花…李香蘭 一〇、月明之夜…李香蘭

## 長春縣對教育功勞者節婦
### 於建國節佳日舉行盛大表彰式

【新京】自建國以來和國都長春縣諸般建設之發展、一日千里、百廢俱興各村地方行政、建設之發展、一日千里尤以教育事業之普及邁進、更爲迅速異常、此固然多賴縣教育當局之努力推進、但各村村民之熱心贊助、頗饒寄金之功績、亦全縣教育發展之最大原動力也、縣當局爲表彰各村教育功勞者之偉績、業已實施徹底之調查、推定開安村張天邦氏以外十五名、長春縣教育功勞者、已規定於三月一日建國節之佳日、在各村村公所實地舉行盛大表彰式、由省長及縣長同時對第十屆節婦亦分別表彰、茲記其被彰者之氏名及事實如左、

△教育功勞者

一、張天邦捐贈國高市街地五畝外並寄金國高買地及建築校舍、受省長及縣長獎狀 一、馬日三、捐贈國高熟地三晌五畝受省長獎狀 一、樊相清、董顯祖、陳明亮、劉景士、劉佩、孫吉天、劉子臣、劉殿臣、以上八名各寄金建築學校校舍、一、李子奇、李春亭二人各寄土地一晌二畝、

一、李連秀、張鵬洲、李山李鴻學、以上四人個贈土地或物品、

△節婦事蹟

一、張苗氏、現住和氣村年八一歲守孀五十多年、更能勞作治家節聲近村皆知、無不稱揚堪爲一般婦女之模範 一、夏劉氏、住太平山村年六五歲、堅貞純一、數十年守節如一日、

## 省召開中等學校長
### 市縣教育科長會議

【安東】如既報廿四廿五日省公署於省禮堂召開中等學校長並市縣教育科長會議駐日程並省指示事項如左

第一日廿四日午前九時卅分開始

△開會式

訓示（省長次長民生廳長（傳達事項）

議事 指示事項 質疑希望

第二日廿五日午前九時卅分議事、指示事項、質疑希望事項、懇談、閉會

△省指示事項

一、關於時局教育之件
二、關於國民訓之趣旨徹底實踐之件
三、關於師道學校制度改正之件
四、關於學校規程改正之件
五、關於學徒鍊成大會並學藝品展覽會之件
六、關於教職員服務之件
七、關於入學試驗之件
八、關於學校教練之件
九、關於初等滿語教育徹底之件
十、關於實踐中心學校之活動之件

## 黑河省本部指示各縣
## 新增產目標

【黑河】勤勞奉公乃我建國精神實踐之基本敬農愛耕誠四千三百萬國民格遵之信條、夫欲完成高度國防國家、而期國民生活安定者、除力行生產不爲功、對此意義、我黑河省十五萬民衆實應深深銘肺腑、一時一刻不可忽略者也、協和會黑河省本部會爲揚上列之勤勞增產精神、故以前次全國會員大會席上中央指示之戰時緊急增產運動實踐事項爲中心、決定強力展開各縣本部分會之活動機能、同時更使義勇奉公隊靑少年團之總力、合統一處而努力發揮之、藉以協同一致邁進新增產之目標、茲將省本部指示各縣之新增產目標實踐事項誌下、

○開拓團增產七成 ○一戶增產一成

第一、復與二荒地並防止廢耕運動、
第二、早期播種運動、
第三、完全除草並徹底驅除病虫鳥害之運動、
第四、完全收穫運動、
第五、獎勵秋耕並倍加土糞之運動、

## 第三回糧穀督勵
### 肅正工作班出動

【義縣】康德九年度義縣糧穀蒐貨工作、業已實施二次、所收實績、已達相當可觀、今次義縣長金國楨、副縣長宇都呂仁、爲期確立康德十年度糧穀蒐貨基礎、及對昨年度始終未出荷者、及殘欠者嚴加徹底督勵計、乃於日前以縣各部職員、編成第三回糧穀蒐貨督勵肅正工作班、七班、分別出發於縣下各街村實施工作矣、本年最後之成功、及康德十年度糧穀蒐貨基礎之奠定、殊堪期待云

## 三台子村協議會
### 業已圓滿閉幕

【新民】新民縣協和會本部茲於處此非常時局下、宣達民情、昂揚建國精神、增產各種重要件問題、於本月念一日、午後六時、假本村公所開會、由縣本部來、常委員、以下四員、及本鎭、各機關首領、分會役員等、參加者、四十餘名、首由常委員致開會詞、次選出議長陳分會長、開始協議、共議案十二件、列左

（一）關於與農合作社貸款增加之件（二）關於本村河堤請留木洞之件（三）關於籽種肥料之件（四）關於籽種紅糧大豆谷苞米大麥馬鈴薯等配給之件（五）關於村有倉谷請求借給村民生活之件（六）關於修治河堤擬備道要民工時在農民忙期外實施之件（七）關於婚喪事請特配需要品之件（八）關於生孩產乳婦因病無乳請求配給代乳粉之件（九）關於配給請勿久延期之件（十）關於優級學業升學未成者請仍在該校補習之件（十一）關於沙崗子學校遷移下窪子屯之件（十二）關於糧谷出荷請按地籍整理等級出荷之件、以上除十一十二件留村解外十件提交縣聯協議、結果成績圓滿、將來我村協議必有一番起色、頗爲一般民眾所期望云、

## 民生部下月主辦
## 鮮人教師講習會

【新京】民生部爲加强訓練在滿鮮系開拓民之子弟、頃決定自三月十二日起三月廿五日止假奉、哈、延吉三地區分別召開鮮系初等教師短期講習會、受訓人員總計一百五十人、屆期授與開拓徵兵、保健等重要知識、期各自歸還後善導第二代健全之鮮系國民云

### 首警人事異動

【新京】因設置警察官制度、致首警關係人事移動如下、（括弧內舊職）

首都警察廳長岡信政（大同警察廳長）
首都警務官揚旬春（濱江省警正）
大同署長坂本政盛（興安北省警正）
長春署長張樹功（通化省警正）
和順署長關立廉（黑河省警正）
四平署警務官胡效蕊（長春署長）
奉天警察局警務官宋恩嘉（和順署長）
（以上均係二十日令）

## 勞動報國隊
### 第一期入所式

【義縣】義縣公署、於本月二十二日、在城南關青年訓練所、舉行勞動報國隊幹部練成所、第一期入所式其宗旨、爲養成勞動報國隊之幹部人材、以期生產業之強化、本期於三月二十三日、訓練完成、自一月間、我縣勞動之前途、頗堪期待云、

## 東科後旗募金
## 救濟貧困農民

【双遼】東科後旗於去歲年景歉收、一般貧困農民無…

## 故李警尉
### 榮受警察最高賞

【牡丹江】東寧縣警察署、故李順泰警尉、原籍爲牡丹江東寧縣老黑山人、自於客歲六月、因巡邏、不幸竟名譽戰死、聞之者莫不悼惜、茲治安部大臣亦因其功勞拔羣、堪爲警察官之龜鑑、乃授與警察官殊勳甲警察最高賞、因此牡丹江省警務廳、遂定於最近於東寧縣公署、對李警尉未亡人金順淑女士、舉行警察最高賞傳達式云、

## 鳳城縣發表本年度
## 增產行政方針

【鳳城】鳳城縣公署實業科於縣聯第一日席上說明鳳城縣康德十年度實業關係施政方針要綱如次

鳳城縣增產關係實業科行政方針要綱

一、方針

基於國家國策大綱、置重點於重要資源產業增產並關於國家資源產物增產並嚴計調整緊急增產一方面整備強化經濟統制更對於增產物資需給調整以期圓滑並圖農家經濟安定爲而農村確立振興基礎

二、要領

農產物增產

（一）爲圖決戰體制下農產物增產計劃完遂以國家戰時農產物緊急增產方策爲原則以農民一戶增產一成爲目標而應國家之要請

（二）增產計劃、作物、以水稻、高粱、包米、粟、雜穀、（小豆、稗子）及烟草八品目爲主但特爲重點於水稻大豆其他各品目均按康德九年度最低增收一成爲目標

（三）作付面積確保（計劃作物約三月末日止將耕作面積 1、預定務須確保 2、既耕地利用 3、特計劃作物不急作物付規定以向計劃作物之適於生產作物品質及最之增加、該地區對單位面積增收爲要、4、特用作物（煙草綿麻等）與普通作物合理並進禁止特用作物面積擴張徹底指導由單位面積增加對要煙草耕作者以原則對糧食以自給足而努力 5、農地造成改良積極助成獎勵未利用地開墾及濕地等之開拓同時改良水田旱田之造成經營、由本年結成鳳城縣之單位鳳城水利組合以當防排水灌溉設營改良維持管理之務

（四）農業金融營勤率化 營農資金按昨年度出荷實績及本年度增產達成極關重要目以速的撥付、（別項）與各關係機關協力以期活增產獎勵實施萬全緊急增產農事改良獎勵事項

會 1、種籽改良 2、地力更生 3、病虫害防除 4、優良農機具普及獎勵 5、多收獲品評會及競作會 6、… 7、除草拔穗獎勵 8、早植正條植獎勵

（六）收貨方策 1、收貨目標 糧穀國家主要講對、水稻、大豆、包米、高粱、穀子雜穀須超過康德九年度出貨契約量以上之實物收荷（未完）


印刷切紙機 刀十零售

興農實業公司 大連市日新街二一二番地 電話三一二二〇六番

春雛 三一養鷄場 本場 海城 分場 公主嶺西本町二 三昌記孵化場

募集 技術員 第四期研究員 第一期通信研究員 備有詳章 …

遺失聲明 …

招募滿系醫師 一、醫師一名 大學出身、或專門學校出身及現地、開業者須持有免許者均可 無論何日均可來院面談、年齡不問、右急募之希持履歷書來院爲盼 遼陽市瑞興區泉町壹號 遼陽ゴム株式會社醫局 太陽ゴム株式會社醫局啓

廢業聲明 啓者敝號公益永因營業不振於康德十年二月十一日停止營業關於對外一切賬目除保等事由今全部撤消恐未週知特此登報聲明 奉天市瀋陽區一德街一段卅三號 公益永經理周蔭香啓

進步聲明 …

聲明出號 …

募集 自家用馬車夫 右希望者提履歷書來社待遇面談 奉天市鐵西區興工街三段二號 御多福綿花株式會社

提琴口琴 … 市曙業町五ノ二樓 ヲグラ樂器製作所

## 關於滿洲紙製品工業統制組合結成公告

茲於康德九年十一月二十五日勅令第三二八號公布之重要產業統制組合法第十二條之規定二月十五日於新京特別市太子堂開創立總會業已結成滿洲紙製品工業統制組合凡具有組合員之資格而尚未加入者祈依左開要領急速加入特此公告

計開

一、組合員之資格 康德十年二月十五日現在於滿洲國內經營紙製品之製造者（製函業者除外）

一、報告期日 康德十年三月十一日

一、報告書類 設立同意書、出資引受書、加入申込書、於當事務所備有格式前來拿取或用信件連絡

新京特別市興榮路三〇一（近澤洋行內）

康德十年二月二十五日

滿洲紙製品工業統制組合創立事務所 發起人總代 杉浦守三郎

股票丟失作廢 …

出號聲明 …

爲聲明事 …

感謝戒煙神速 …

治愈婦女月經病 治愈婦人病 … 陳張桂珍謹啓

鹿茸活血濟坤丸 … 總發行奉天大西城門外路北 九州大藥房

專治婦人病 聖藥 感謝 … 劉印堂啓

延年百油燈招推銷處 全國商號勿失良機 … 新京百油燈製作所啓

頭痛聖藥 新腦 立止頭痛！靈効如神！！ … 新京藥品株式會社

普明堂 診治眼病 內外兩障 奉天市大西關二十字街口路北 外埠函詢者寫明病狀年齡性別附郵票六分卽答

强力 米太寶靈片 健胃腸 吉賓方 助消化 本劑爲强力高單位維他命B₁劑、服之可以保健胃腸、振興食慾、賦活細胞改善營養狀態、促進疾病治癒。